# 大公報

Ta-Kung-Pao
123 Connaught Road, C
Hong Kong

督印人 費彝民
經中國人民郵政登記認為新聞紙類
廣東人民郵政管理局執照第十五號
第一萬八千七百三十六號
今日出紙兩張半
零售 港幣壹毫
每月本港三元 外埠七元
地址 香港干諾道中一二三號 經理部電話 三七二二三 編輯部電話 三三九一二 電報掛號8778 廣州辦事處 惠吉西路二坊二號 電話：10972 11605
承印 大公報有限公司 干諾道中一二三號


# 宋慶齡在仰光發表演說 主張召開遠東國際會議

## 亞洲太平洋區包括美國應簽和平公約 用以代替亞洲軍事協定並為長期和平提供基礎

【本報訊】據新華社仰光七日電：緬甸反法西斯人民自由同盟六日上午在仰光市政廳舉行政治大會，歡迎中華人民共和國全國人民代表大會常務委員會副委員長宋慶齡。參加大會的有兩千多人。

宋慶齡在中國駐緬甸大使姚仲明陪同下到達會場。當她走上懸掛着巨幅的中緬兩國國旗的主席台時，受到了參加大會的人熱烈的鼓掌歡迎。

在吳努總理介紹之後，宋慶齡在會上發表演說。她首先回顧了中緬兩國人民歷史悠久的友好關係。她接着指出，現在我們兩國都已經得了根據自己的方式來統治我們國土的權利。我們又重新在國際事務中決定自己的路線。我們又重新強調我們傳統的友誼。中國人民感謝緬甸人民和政府在台灣問題和恢復中國在聯合國的合法地位和權利的問題上所給予中國的一貫支持。中國人民對於緬甸人民在建設自己國家的過程中所遭遇的困難，也一向願意根據平等互利的原則給予一切可能的協助。

宋慶齡說，亞洲覺醒了的人們已經找到一條求同存異的道路。在亞洲有大國，也有小國；在亞洲有各種不同的政治和經濟形式；在亞洲有許多不同的風俗習慣。然而，在我們一致同意的安排下，大的國家不把它的意志強加於小國；我們都根據一個信念行事，那就是，每一個國家的人民都有神聖不可侵犯的權利來決定如何處理自己的內政。

宋慶齡指出了亞非會議和四國政府首腦會議在證明國與國之間可能達成協議方面的意義。她接着說，人們也必須要想到緊接着在日內瓦舉行的中美大使之間的會談。這一會談具有重大意義，不僅因為它討論了重要的問題，而且因為它表明了這兩個重要國家在直接談判方面前進了一大步。已經取得了的協議預兆着中美兩國必須繼續努力，以達到進一步的協議，並且促進這兩個大國之間關係的正常化。因為這正是和緩遠東緊張局勢和解決許多懸而未決的問題的關鍵。

宋慶齡說，任何人都不應該認為，一個國家對於和平和和平解決的願望是示弱或者是放棄原則的表現。任何人也不應該認為，在只對一方有利的情況下，對等的談判能夠達成協議。在所有這些事情上，只有一個準則可以作為各國行動的根據並且可以用來衡量各國政府，那就是，各有關人民和國家的合法權利是什麼。當行動不是以這個準則為依據的時候，困難就出現了。必須指出，在我們這個地區，侵略國家完全漠視我們的合法權利已經成為傳統。還要指出，這種態度的繼續就是目前遠東緊張局勢的根源。

在聯合國中篡奪中國的地位，拒絕協商朝鮮的和平統一，拒絕以行動來支持關於恢復印度支那和平的日內瓦協議，不斷促使可恨的東南亞集團威脅中國、緬甸和整個亞洲的安全，東南亞公約集團威脅亞洲每一個國家的利益的進一步的經濟、政治和軍事發展，所有這些都是上述那種態度的產物，而這種態度是同時代不相符合的。

宋慶齡說，就中國人民來說，我們是要和平的，我們相信，緬甸和亞洲其他國家的人民對於如何在亞洲獲得正常的環境，是有同樣的想法的。越來越多的亞洲國家和人民認識到，第一有必要召開一個討論有關遠東問題的國際會議，在這個會議上必須要有這個地區的國家的廣泛參加；第二在整個亞洲和太平洋地區，當然也包括美國在內，須要一個集體和平公約，這樣一個歷史性的協議的目的是要代替目前存在於亞洲的軍事協定，並且為一個長時期的和平提供基礎，在這個和平時期中貿易和文化的交流將會日益發展。中國將會像過去一樣支持任何對維護亞洲和世界和平有價值的和必要的步驟。

宋慶齡最後說，中國和緬甸把相當大的一部分思考和精力用於擴大和平地區。我們已經堅決地肩負起這些責任。讓我們同所有愛好和平的國家和人民一起，把亞洲和世界的和平和進步事業更加向前推進。

宋慶齡的演說一再得到與會者的熱烈鼓掌和歡呼。當她最後講完的時候，參加大會的人起立歡呼和鼓掌達三分鐘之久。會場內不斷響起了「緬中友好萬歲！」等口號。

# 美軍事首腦與蔣賊會談

## 策劃加強侵略台灣與沿海島嶼

【新華社北京七日電】這幾天，美國參謀長聯席會議主席雷德福和空軍部長卡利斯在他們的遠東「旅行」途中，先後到達台灣活動。他們在五日和蔣介石賣國賊舉行了會談。據法新社在四日透露，他們要審查已經制訂好的關於「保衛」蔣賊軍盤踞的沿海島嶼的「各種不同的戰術性和戰略性的軍事計劃」，以及「他們將在什麼時候執行這些緊急計劃，這裏（台灣）的美國部隊將在什麼時候最後參加保衛和參加的規模有多大」。

雷德福和卡利斯是繼美國陸軍部長布魯克和海軍部長托馬斯等之後到遠東和台灣活動的。

# 北京引用永定河水將為通航創造條件

## 開築渠道並將興建小型水電站 全部工程規模很大本月內開工

【中國新聞社北京七日電】首都人民盼望已久的永定河引水工程，本月就要開工。水利部一部分職工已經開始在模式口山前開鑿隧洞；同時，永定河引水工程指揮部也已正式成立。

由永定河引水的工程規模很大，新的渠道，全長約廿三公里。河水通過模式口山的時候，還要通過一條新鑿穿的七百多公尺長的隧洞，將來要在這裏興建一座小型水電站。工程完成後，引進來的河水，每天可以保持在一百五十萬噸以上。這樣不僅可以滿足首都工業、農業生產和人民生活的需要；而且可以形成一條四十多公尺寬、四五公尺深的河道，製造出「北京運河」的雛形，為將來通航創造條件。

北京是個缺水的城市，早在金、元時代，就曾打算把永定河河水引到北京城裏來。不過，當時因為沒有辦法把不穩定的永定河河水制服，都失敗了。現在，官廳水庫建成了，永定河河水能夠經常保持一定的流量，這就使得這一條河可以為首都的人民服務了。

# 一百二十個簡體字

天津大公報據全國文字改革會議通過的漢字簡化方案，自一月一日起增用一百二十個簡體字（連同一九五五年起已分兩批試用的一百四十個簡體字，共為二百六十個簡體字。）附表是一百廿個簡體字與繁體字的對照。

說明（•兩種字体，暫時可通用。）

| | | | | | |
|---|---|---|---|---|---|
| 困〔睏〕 | 后〔後〕 | 划〔劃〕 | 伙〔夥〕 | 几〔幾〕 | 价〔價〕 |
| 家〔傢〕 | 借〔藉〕 | 姜〔薑〕 | 卷〔捲〕 | 秋〔鞦〕 | 千〔韆〕 |
| 确〔確〕 | 系〔係繫〕 | 咸〔鹹〕 | 向〔嚮〕 | 旋〔鏇〕 | 只〔祇隻〕 |
| 致〔緻〕 | 制〔製〕 | 折〔摺〕 | 征〔徵〕 | 症〔癥〕 | 朱〔硃〕 |
| 筑〔築〕 | 准〔準〕 | 丑〔醜〕 | 厂〔廠〕 | 出〔齣〕 | 冲〔衝〕 |
| 舍〔捨〕 | 沈〔瀋〕 | 松〔鬆〕 | 叶〔葉〕 | 余〔餘〕 | 御〔禦〕 |
| 吁〔籲〕 | 郁〔鬱〕 | 云〔雲〕 | 补〔補〕 | 袜〔襪〕 | 触〔觸〕 |
| 护〔護〕 | 宾〔賓〕 | 尝〔嘗〕 | 趋〔趨〕 | •达达〔達〕 | •迁迁〔遷〕 |
| •迟迟〔遲〕 | •迈迈〔邁〕 | 衅〔釁〕 | 开〔開〕 | •随随〔隨〕 | 关〔關〕 |
| 巩〔鞏〕 | 类〔類〕 | 丽〔麗〕 | 点〔點〕 | 卜〔蔔〕 | 板〔闆〕 |
| 别〔彆〕 | 表〔錶〕 | 辟〔闢〕 | 朴〔樸〕 | 扑〔撲〕 | 么〔麼〕 |
| 霉〔黴〕 | 蒙〔矇濛懞〕 | 面〔麵〕 | 范〔範〕 | 斗〔鬥〕 | 淀〔澱〕 |
| 冬〔鼕〕 | 台〔臺檯颱〕 | 累〔纍〕 | 里〔裏〕 | 了〔瞭〕 | 帘〔簾〕 |
| 干〔乾〕 | 谷〔穀〕 | 刮〔颳〕 | 克〔剋〕 | 仪〔儀〕 | 岂〔豈〕 |
| 东〔東〕 | 动〔動〕 | 励〔勵〕 | 区〔區〕 | 厉〔厲〕 | 发〔發〕 |
| 报〔報〕 | 垦〔墾〕 | 孙〔孫〕 | 层〔層〕 | 帅〔帥〕 | 师〔師〕 |
| 积〔積〕 | 弥〔彌瀰〕 | 复〔復複覆〕 | 恳〔懇〕 | 亩〔畝〕 | 数〔數〕 |
| 时〔時〕 | 栋〔棟〕 | 楼〔樓〕 | 乐〔樂〕 | 欧〔歐〕 | 归〔歸〕 |
| 湿〔濕〕 | 热〔熱〕 | 牺〔犧〕 | 犹〔猶〕 | 务〔務〕 | 奖〔獎〕 |
| 总〔總〕 | 聪〔聰〕 | 职〔職〕 | 旧〔舊〕 | 庄〔莊〕 | 览〔覽〕 |

# 寒潮已到華南 珠江流域可達零度

## 黃河下游最低可達零下十六度

【新華社北京七日電】七日下午八時，中央氣象台發佈寒潮警報如下：

目前冷空氣已經侵入華南，預計九日早晨和十日早晨，黃河下游各省的最低氣溫可達攝氏零下十四度到十六度，淮河流域北部地區的最低氣溫可達攝氏零下十二度左右，淮河和長江之間地區的最低氣溫可達攝氏零下十度左右；上述地區將有嚴重冰凍出現。江西、湖南、浙江的最低氣溫普遍在攝氏零下四度到零下六度。珠江流域各省除海岸地區外，最低氣溫可達零度到三度之間。華南各省在大氣轉晴後可能發生嚴重霜凍。預計未來廿四小時內，渤海和黃海有六、七級西北風，東海、台灣海峽和南海有七、八級偏北大風，最大風力可達九級。

# 中意貿易談判明天在英進行

## 我工會代表團應邀抵意

【法新社羅馬六日電】這裏的官員六日說，中國和意大利的代表將於九日在倫敦恢復舉行貿易談判。

意大利官方人士說，這次談判是去年八月在日內瓦進行初步談判的結果，目的在於「逐漸達成意大利和中國貿易關係的正常化」。

【中國新聞社北京七日電】布拉格消息：中華人民共和國工會代表團一月四日抵達波倫亞。代表團是應意大利化學工人聯合會的邀請，參加五日到七日在波倫亞召開的意大利化學工人聯合會全國代表大會。


# 中國食品出口公司啟事

本公司為中國國營公司，專門經營中國食品出口及進口業務，在香港代理處為華潤公司及五豐行，迄無其他代理。近聞香港有不肖之徒籌設公司，以經營中國副食品等為標榜，並稱與我公司有特別關係，特登報否認，以正視聽，敬祈各商號注意為荷。

中國食品出口公司
地址：北京廣安門大街敎子胡同卅八號 電報掛號：北京 七三五〇
香港代理處：華潤公司 地址：香港中國銀行大廈 電話：三八〇五六 電掛：〇二三〇號
五豐行 地址：永樂東街二八—三〇號 電話：二一三五九 電掛：三五七八號

# 中國土產出口公司啟事

本公司為中國國營公司，專門經營中國土產出口及進口業務，在香港的代理處為華潤公司及德信行有限公司，迄無其他代理。近聞香港有不肖之徒籌設公司，以經營中國土產等為標榜，並稱與我公司有特別關係，特登報否認，以正視聽，敬祈各商號注意為荷。

中國土產出口公司
地址：北京虎坊橋大街四十六號 電報掛號：北京 四二一七八
香港代理處：華潤公司 地址：香港中國銀行大廈 電話：三八〇五六 電掛：〇二三〇號
德信行有限公司 地址：香港文咸西街卅八號 電話：三二八八七 電掛：四八四八號



晦晚茶樓業 獨具新規模

# 雲華大茶樓

經已開幕

地址 [illegible]大埔道南昌街


# 蘭青鐵路勘測開始

## 鐵路將通往柴達木盆地 黔桂鐵路金都段鋪軌已到拔貢

【新華社蘭州七日電】蘭州—青海鐵路的勘測工作已經開始。擔任這個任務的勘測人員，正在青海省境內進行野外勘測。他們將在今年第四季度以前，完成蘭州到西寧的全部勘測工作。

根據計劃，蘭州—青海鐵路從蘭州西邊的河口開始，經過西寧和青海湖的附近，然後再經過茶卡鹽池通往柴達木盆地。蘭州—青海鐵路沿線蘊藏着石油、鹽和其它資源，這條鐵路的修建將加速這些資源的開發，青海省少數民族的經濟生活也將得到改善。

【中國新聞社南寧七日電】正在修復中的黔桂鐵路金（城江）都（勻）段，已經由金城江鋪軌到拔貢。預計到今年四月，這一段全長三百零八公里就可以通車。

金都段鐵路，去年十月由中國人民解放軍鐵道兵某部正式施工。全段通車以後，貴州省和西南的部分地區出入的物資將由都勻轉運，能有力地支援西南各省各族人民的經濟建設；同時可以節省由金城江轉運物資的運輸費用。

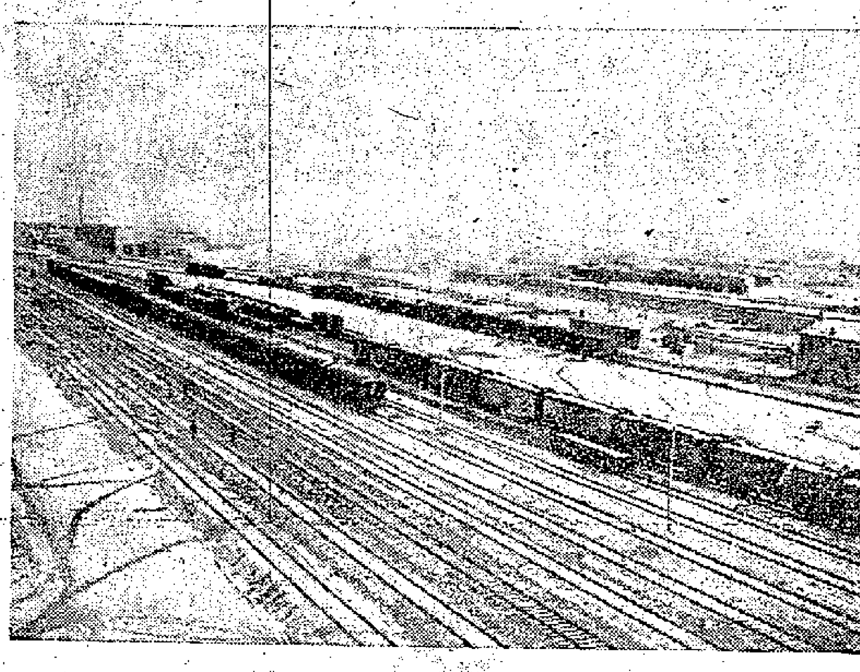

集寧—二連鐵路已與蒙古人民共和國及蘇聯的鐵路開始辦理聯運。圖為新建的集寧車站。（新華社記者袁苓攝）

# 水產與蔬菜兩公司成立

【本報訊】新華社北京七日電：中華人民共和國商業部遵照國務院的指示，結束了前中國土產公司的業務，並且在一九五五年年底在北京分別成立了中國水產供銷公司和中國蔬菜公司。

# 滬私營船舶修造廠 五十三家獲准合營 今年可造內河輪船

## 各廠以前設備簡陋只能承擔修理工作

【中國新聞社上海七日電】上海市五十三家私營船舶修造廠被批准了公私合營。一千六百名工人和資本家在十二月廿八日舉行了慶祝大會。此後，這些只能修理不能造船的私營船舶修造廠，在一九五六年就可以建造拖船和駁船了。

這些私營船舶修造廠的資本家，是在十二月三日參加了公私合營新建船舶修造廠造成的第一艘載重五百噸駁船下水禮以後，申請公私合營的。

上海市船舶修造業建立在一個世紀以前，曾經是中國第一個現代工業，但它一直到解放以後才得到發展。以前，大多數私營船舶修造廠規模很小，設備簡陋，平均每個廠不到四十個工人，每十個廠只有八個廠能承擔修理工作塢，還有些廠沒有陸地船塢。解放後，由於人民政府的大力幫助，它們才在一九五二年底造出七十艘小型拖船，並在過去六年中修理了一千艘船隻。它們在公私合營以後，將在一九五六年建造內河航行輪船。

# 異體字一批下月起廢除

## 翻印古書仍可使用原字

【新華社北京六日電】文化部和中國文字改革委員會最近通知全國有關單位，從二月一日起廢除一批異體字。

這批異體字是由中國文字改革委員會根據全國文字改革會議討論的意見整理的第一批異體字，共分八百一十組，每組最少二個字，最多六個字，共一千八百六十五個字，今後每組異體字中只用一個字，其餘的廢除不用。經過這次整理，共精簡掉一千零五十五字。全國出版的報紙、雜誌、圖書，將一律停止使用廢除的異體字，但翻印古書，以及姓氏、商店牌號仍可使用原來的字。

# 朱副主席抵來比錫

【本報訊】據新華社柏林七日電：中華人民共和國代表團團長、中華人民共和國副主席朱德和代表團團員聶榮臻、劉瀾濤、曾湧泉等全體人員，在六日晨到來比錫市附近柏倫納參觀了與托·格羅提渥人造汽油聯合企業和開採褐煤的露天礦場。朱德副主席和代表團人員受到來比錫專區委員會副主席雅各布斯，總廠長虞德章希和工程師、工人和工人糾察隊的熱烈歡迎。

# 巴金周立波赴柏林開會

【中國新聞社北京七日電】中國作家協會副主席巴金、作家周立波應德國作者聯盟邀請，五日從北京起程，赴柏林參加第四屆德國作家代表大會。

# 滬商訊

▲上海電：海港從一日起，降低了貨物運價。自寧波以北沿海航線平均降低百分之十點三三，長江全線平均降低百分之二十三點六。江海聯運的運價也降低了百分之十

▲北京電：周恩來總理六日晚間接見了以簡井鋼代志為首的全日本電機機器工會聯合會訪華代表團。

▲北京電：作家老舍寫成的話劇「西望長安」，已經在一九五六年一月號的「人民文學」上發表。中國青年藝術劇院已經在排演這個劇本。

▲北京電：越南出入口總公司最近向中國技術進口公司接洽購買轉口器材、民用飛機五架及若干器材。雙方在一九五五年十二月三十日簽訂了這項貿易合同。又訊：越南出入口總公司最近又向中國技術進口公司接洽聘請中國技術人員赴越予以技術上的協助。雙方在一九五五年十二月三十一日簽訂了這項技術援助合同。

▲上海電：上海市民間職業劇團新新越劇團五日從上海遷往西安。這是上海專業劇團中根據內地建設事業發展的需要而外遷的第一個劇團。

▲北京電：北京郊區已經有一百多個鄉建立了閱書室。不久，北京郊區將做到每一個鄉有一個小型圖書室。

▲成都電：四川省藏族自治區已經改為四川省阿壩藏族自治州。桑吉悅希（藏）當選為自治州的州長，部志遠（漢）、張觀灝（藏）等為副州長。

▲呼和浩特電：內蒙古自治區已經建立了五十七個牛乳工廠。在最先建立的海拉爾牛乳化學工廠裏，各族工人的人數比一九五零年剛建廠時增加了五倍。

# 科學院考試研究生

## 在京滬瀋舉行下月揭曉

【新華社北京七日電】中國科學院第一批研究生的考試四日到六日分別在北京、上海、瀋陽三地舉行。投考的人有各地應屆高等學校畢業生、在職的國家機關幹部和中國科學院各研究單位的研究實習員。研究生錄取名單預定在二月中旬揭曉。

被錄取的研究生將要分別由華羅庚、趙忠堯、錢偉長、汪猷、楊鍾健、秉志、馮德培、貝時璋、胡繩、范文瀾、羅常培等著名科學家負責培養。


# 用後可知，可靠品質！

老牌 人造絲

凡人造絲上添附此商標即是在日本具有最大設備最新術的「旭化成工業」榮譽出品。該廠具有悠久歷史所出品ASAHI BEMBERG紗及織布而言，為世界四大名廠製造之一，確保業盟主之地位。

購人造絲時請認明商標

旭牌 特級人造絲 各支均齊

ASAHI BRAND

ASAHI

EXCELLENT VISCOSE RAYON YARN

人造絲

B75D　B120D
B250D　B150D
SD100D　B300D
MB120D　SD120D

BEMBERG紗

B20D　B30D
B40D　B60D
B75D　B100D
B120D　SD75D
SD120D

歡迎接洽，向日本各大出口商函詢均可也

日本，大阪市北區宗是町一大阪大樓
日本，東京都千代田區有樂町三信大樓

旭化成工業株式會社

A527

ASAHI CHEMICAL INDUSTRY CO., LTD.　HEAD OFFICE: OSAKA BLDG., 1, SOZE-CHO, KITA-KU, OSAKA, JAPAN.

# 全國第一個豐產縣的 兩個農業生產合作社

本報記者曙東寄自潮安

## 潮安最高豐產田 每畝一千四百斤

農業合作化的好處，在潮安縣看得特別清楚。潮安「千斤縣」的聲名已遠揚全國，而全縣二百九十八個先成立的農業生產合作社，所有稻田今年產量都在千斤以上，比沒有入社的稻田高出一成至三成，最高的達到一千四百多斤。

潮安農業合作化搞得最好的是楓溪區。那裏有幾個先建的農業生產合作社像旗幟一樣帶動着其它農業社向前發展。爲了深入了解他們社的優點，我到楓溪區去住了幾天。

這裏特別介紹的是池湖鄉的五一社、陳橋鄉的農牧社。

我到池湖鄉的時候，鄉裏的農民已經完成多種工作，正在利用多閒時間從事積肥。五一農業生產合作社的社主任謝岳意忙個不了。他們的社有二百廿二戶人，田地九百六十二畝。他每天要了解社裏的情況，要和社裏的幹部訂明年的生產計劃，要參加區和縣裏召開有關農業生產的會議，又要參加田間工作。「千斤縣」的聲名傳出之後，還有不少人從老遠的地方到潮安縣來了解情況，到他們社來汲取豐收增產經驗，謝岳意也要一一應酬講述。

雖然如此忙碌，這個樸素精幹的中年農民始終有條不紊地領導着全社生產。他和副主任謝合靈，雖然一向耕田出身，文化程度不高，可是他們堅信新的農業技術可以改進生產，不憚相信，且專心鑽研，帶頭推行。潮安縣今年豐收，水利建設的成就和偉大的抗旱運動是個重要關鍵，而增產的主要因素則是全面推廣農業技術改革和積肥、改良土壤。五一農業社在這方面起着重要的帶頭作用。

## 農業技術站協助生產

廣東省農業廳設在潮安縣的一個農業技術站就在池湖鄉，五一社就在技術站的協助下，首先施行技術改革措施，幾乎每一種都採用了。譬如縣裏領導方面號召農民大力積肥，改良土壤，他們便發動社員到處去挖掘塘泥和地底下的海泥作肥料。整個楓溪區今年兩造積肥二百八十五萬擔，五一社積的就有一百八十八萬擔。技術站推廣小科密植、秧田移植、鹽水選種、種子消毒、提早犁耙等改革耕作方法，他們也首先施行。今年五一社全社稻田，九成以上都採用間隔距離各六寸的小科密植方法插秧，結果兩造都得到增產。一九五四年五一社還是個缺糧社，今年已變成了餘糧社，二百多戶社員，家家留足了自己的糧食，還賣了十二萬斤餘糧給國家。

要農民改用新技術不是輕而易舉的事，必須耐心教育，用事實說服。組織起來的好處之一是人力集中，但人多意見也難免分歧。五一社在採行新技術的時候就曾遭遇着些困難。前年，謝岳意要實行小科密植，有人不相信，偏要大科疏植，並大力加肥，企圖證明大科疏植比小科密植好；可是結果大科疏植的田每畝只收四百七十斤，小科密植的每畝收七百零二斤。社裏要把種子用藥水消毒，並用鹽水選種，有些社員卻怕浸壞出芽。社裏要採用疏播方法播種，有些社員認爲浪費秧地。社裏決定向地底下開挖海泥積肥，社員又怕開得太深，泥土會塌，所有這些保守思想，謝岳意等都領導着社內幹部用耐心說服和事實證明去一一克服。今年兩造大增產，社員們也就心服口服了。現在不但全社農民對他們的社主任很信賴，其他的社也向他們看齊。我在距潮汕公路不遠的一處田裏看他們社員向地下挖海泥，挖得幾丈深，挖出的都是淡黑色含氮、磷、鉀的泥土。一個社員告訴我：今年兩造他們已挖了二十二萬擔，到年底還準備再挖十一萬擔。

## 開荒發展多種經營

楓溪區陳橋鄉有個大特點是人多土地少。兩年前，全鄉七百多戶人只有九戶不缺糧。因此，一九五三年初成立農業社的時候，許多農民都認爲無地可耕，組織起來一樣沒有好處；可是現在，陳橋鄉農牧社一百四十八戶社員，已有六十多戶不缺糧，其餘所缺也不多，且已有許多副業收入彌補了。由於這個顯明的事實，目前陳橋鄉的農民九成以上都已陸續參加了農業社。

陳橋農牧社全社一百四十八戶，共有八百廿四人，耕的田只有四百六十多畝，雖然這兩年連續豐收增產，一九五四年全年每畝平均收穀一千二百卅六斤，今年增到一千三百四十斤，但大家平均起來還是有限。他們解決地少人多的有效辦法是開荒，發展多種經營。

人多好做事，農牧社組織起來以後，首先發動年輕力壯的社員到二十多里外的頂湖山上去開闢荒地，開頭是有許多困難的，社員怕開荒苦，怕山上有鬼，怕住在山上不習慣，這些思想上的問題經過大家開會討論，都一一克服，人民政府也貸給他們三千元作爲開荒費。經過一年多的開墾經營，他們現在已開了四百多畝山地，種下了九萬棵菠蘿，六千株潮州柑，七千株荔枝，一千多株黃竹，七百多株楊梅、橄欖、番石榴，二百多株桃樹；還在那裏養了卅七頭牛，廿六頭羊，六百七十多隻雞。我到頂湖山上，遠遠就看見牛羊在山上吃草。新建的牛羊房、雞舍都做得很講究，據說是農業技術站替他們設計的。技術站最近還派了一位畜醫去替他們的母牛接生。新墾的土地上各種果木都已經成長。十九歲的養雞員周惠芝和她的母親是目前山上僅有的女性，她和其他社員一樣在山上住得很習慣。她們說在山上吃得好，住得好，沒有蚊子，工作有規律，大家都不願再下山。他們準備在這三四年內不斷的開荒。幾年以後他們的收入是很可觀的。美麗的社會主義遠景已擺在他們眼前閃亮着。

## 農業社裏成立多種生產組

目前陳橋農牧社還有其他幾種經營，社內成立了蠶絲組、養魚組、米粉、麥粉加工組、碾米組、灰工組、木工組、竹器組等。除了替自己做，還出去替別人做，養的豬已有一百三十頭。年輕耐心而又善於接受先進方法的養豬員周香尚已成了全縣的勞動模範。今年他們全社的副業收入就有八千多元，全年總收入共有十萬元。除了土地分紅之外，社員每個勞動日可以得到一元零六分，社員生活已大大改善，社員周應科一家七口，入社前很窮苦，生病無錢醫，每年收割後不久就要買米吃，今年他家裏不但夠吃，還有存款二百多元。

這些事實，不僅看出今年潮安大增產的道理，也說明農民只有組織起來才能擺脫貧窮、剝削，走向共同富裕的光明道路。

（上圖）潮安縣陳橋農牧社養豬員周香尚養的豬又肥又大，她已成爲全縣的勞動模範。（下圖）該社養雞員周惠芝在飼雞，後面是新建的雞舍。

# 黎湛鐵路正式營業

## 附屬建築及各項收尾工程完工 鐵道部柳州鐵路管理局已接管

【本報廣州六日專訊】黎湛鐵路已移交鐵道部門管理，於一月一日正式開始營業。

黎湛鐵路去年七月開始通車，通車時間尚未完成的鐵路附屬建築及各項收尾工程，經過鐵道兵和築路民工數個月的努力，均已依期完成，並於去年十二月廿五日經黎湛鐵路驗收交接委員會驗收，認爲線路質量完全達到國家規定標準。驗收完畢，即交由鐵道部柳州鐵路管理局接管，開始正式營業。

黎湛鐵路通車半年來，對支援各地工業建設，發展沿線地區農林牧業和礦產已發揮了很大作用，如湛江市的海港、冰廠和鐵路沿線許多工廠的工程建築物資、機械材料，多由該路運輸。

# 穗邕穗梧梧江等航線增班增船

【本報廣州六日專訊】溝通廣東廣西兩省的穗邕、穗梧、梧（州）江（門）等水路運輸線路，從一九五六年元旦起，增班增船，並改善航行方法，使兩省物資交流更趨活躍。

穗邕航線，過去每隔八天對開一班，加上中途需在梧州、貴縣等地中轉兩三次，往往中轉不及時，貨運時間很長，由南寧下運需半個多月才能到廣州，從廣州到南寧則會更慢。從今年起，珠江航運管理局在這條航線上增派拖輪，實行廣州到南寧的直達航運，並分三段運輸改行「換拖不換駁」方法，使貨物從廣州或南寧起運，不用在中轉站起卸與駁船，只在貴縣、梧州換拖輪，這樣便使貨運時間縮短爲九天。這條直達航線實行後，可比去年第四季度增大十倍以上的貨運週轉量。

穗梧線貨運，過去每隔二天對開一次，現在加派拖輪，每隔一天對開一次，使駁船（載貨船）每天生產量提高三成，航速也由過去每小時五點七九公里加快到六點五公里。

今年新增了梧州到江門的班輪航線，停減了該線肇慶到江門、祿步到中山等短途航線，使得全線班輪的利用率增加，替國家節約了資金，並使該線原來的部分船隻調到其他航線行走，增強了航運力量。

# 廣東蚊蠅老鼠麻雀 七年內將基本消滅

## 省當局號召各縣市根除「四害」

【本報廣州六日專訊】廣東省人民委員會近對各縣市發佈指示，要求廣東省在七年之內，基本消滅蚊、蠅、老鼠、麻雀「四害」。

蚊、蠅、老鼠是許多種疾病的傳染媒介。蚊子傳播瘧疾。廣東省瘧疾流行普遍，據不完全的統計，發病率達百分之十左右，對人民健康損害甚大。蒼蠅傳播傷寒、痢疾。廣東省城市、農村亦常有這種疾病的發生和流行，人民健康因此而遭受損害的情況也很普遍。鼠類傳染鼠疫、外耳氏病、恙蟲病等。鼠疫是一種烈性傳染病，廣東省解放後對鼠疫的預防，積極採取有效措施，近幾年雖然已經沒有發生，但是老鼠一日未消滅，鼠疫就有發生的可能。而且鼠類消耗糧食、損害衣物、傢具、房舍也是十分嚴重的。麻雀是直接損耗糧食的害鳥，當稻穀成熟的時候，二十隻麻雀每天就要吃掉一個人的糧食，田裏的稻穀常因雀群搶食而致減少收成。因此，對於蚊、蠅、老鼠、麻雀這一些「四害」，是必須堅決加以消滅的。

# 組織起來生意好 穗攤販紛要合作

【中國新聞社廣州五日電】廣州市四十八戶攤販在去年六月間組成合作小組後，因爲統一使用資金和合理安排勞動力，使經營業務有了顯著的發展。東華市場六戶蔬菜攤販在去年夏季組成合作小組後，業務的品種從過去的七八種增加到卅多種，還解決了過去一個人要同時兼顧售貨和辦貨的困難，營業額也逐月上升，在去年十二月份，這個組的營業額已經增加到近三千元，比組織前增加了五倍；組員們每月平均的收入也增加到四十元。每個星期每人還有半天休假，組員因病和女組員生產孩子請假期中仍然照樣領到工資。此外，合作小組因爲建立了正規的業務會議制度，也逐步改善了經營作風和服務態度。因此，顧客們都樂意和他們交易，許多機關團體還和他們簽訂了購貨合同。其他棉布、木材和塘魚等七個合作小組每個月的營業額也普遍比組織起來提高了百分之八十至一倍以上，組員的收入也有顯著的增加。

這八個攤販合作小組顯示出來的優越性，吸引了全市攤販的注意，他們積極要求組織起來。最近興隆市場蔬菜攤販派代表到這些合作小組參觀訪問，回來後便立即籌備建組。惠福市場三戶鮮魚攤販在去年十二月中旬已經實行了全行業合作化的規劃工作，目前，全市各個攤販管理部門幾乎每天都接到各種行業攤販申請入組的請求。許多市場的鮮魚、飲食、蔬雜等十幾個行業的攤販紛紛自動組織起來學習有關合作化的政策文件，並且積極作好準備工作，爭取迅速建組。

# 惠州兩蔴絲廠改爲公私合營

【本報惠陽四日專訊】惠州鎮水東路上的怡和隆蔴絲製造廠和六十年老廠李屆來蔴絲廠，實行全公私合營了。這兩間工廠的門前張燈結綵，裏面掛着大紅的喜幛。十二月廿九日，惠州鎮食品加工業的資方和職工，打鑼打鼓，舞着獅去祝賀怡和隆和李屆來公私合營。沿途並燃放鞭炮，十分熱鬧。

這兩間廠都準備了茶點，答謝來祝賀的同業，並和同業們舉行座談會。會上，怡和隆的資方鄧植培、李屆來的資方李瑞麟都帶着興奮的心情，敘述內心的愉快。

# 閩省籌建集體農莊

## 今年將建四千多個 在春耕前可建成四百個 去年所建九莊顯著增產

【本報福州專訊】在一九五五年春天和夏天福建省首批試辦的九個高級農業生產合作社（即集體農莊），部分都取得了顯著增產。建立高級社後頭一年，福安橫坑社、閩侯紅星社、雲霄海防社和前哨社的農、林、副、畜牧等業都全面增產了三成半以上。橫坑社比一九五四年全面增產了五成二，每個勞動日的報酬比鄰鄉收入最多的鄰謠與農業合作社社員的勞動日收入高百分之三十。沙縣社會主義建設社全面增產了二成多，比初級社多增產百分之十。龍嶺尚坑社、南平土明洋社和閩侯溪下社雖都遭到自然災害襲擊，但前兩個社仍增產了百分之十左右，溪下社雖只保持了一九五四年的水平，但若和當地初級社相比，成績仍很顯著，溪下社的水稻每畝仍收了七百七十一斤，比附近同等情況的江坂村每畝多收了四十斤。

高級社普遍的顯著增產，使社員們得到了比初級社更大的好處。紅星社和橫坑社一九五五年秋季分配的結果，二百二十四戶社員中增加收入三千斤穀子以上的便有十四戶，增加收入二千斤以上的有二十一戶，增加收入一千斤以上的有七十七戶，增加收入一千斤以下的有九十八戶，有九戶平收，只有五戶因病等參加勞動不多，收入略有減少。高級社社員生產和生活都比過去好的事實已爲附近農民所重視了。最近，各地已有四百個初級社準備轉爲高級社。目前，合作社基礎較好的地區正在籌建一批高級農業生產合作社。全省準備在春耕前辦四百個，到年底預計將達到四千多個。

# 僑眷農民組「僑眷社」 婦女組成「婦女社」

## 開平赤坎區

【本報開平四日專訊】開平赤坎區在去年十二月底，出現了被稱爲「僑眷社」和「婦女社」的農業生產合作社。

「僑眷社」由該鄉仁慶里的二十六戶僑眷及華僑親屬組織而成。去年多天開平各鄉村掀起了合作化運動的高潮後，該村的僑眷也受到很大的鼓舞。該村一個從廣州回來的初中畢業生鄧碧麗立即和互助組長司徒肖商議在村中建立農業生產合作社。當時該鄉的領導人員考慮到這條村的僑眷勞動力較弱，建社後不容易鞏固，接連五次未批准她們的要求。該村僑眷也感得這一點，便積極進行多耕生產，顯示自己的力量，出動了十六個人，四架水車，輪流車水，在三天兩夜裏灌溉了四石六斗田的小麥。她們的勞動熱情解除了該鄉領導人員的顧慮，使她們第六次提出的建社要求終於獲得批准。

參加該社的僑眷，勞動熱情異常高漲。至新年前止，她們已積了四百多擔塘泥，開墾了一片菜園，並準備再車乾四個水塘，繼續擔塘泥作肥料，爭取早造豐收。

「婦女社」以中股鄉土樓村徐彿互助組爲基礎組成。徐彿互助組原有的十六戶組員全是女人，其中有七戶是僑眷。當她們準備建社的消息在村內傳開時，村內一部思想比較落後的，特別是富裕的農民便紛紛議論：「完全是婦女，沒有男人領導，沒有男人犂田耙田，而且僑眷多，過去又少參加勞動，辦社只是妄想。」但是這個社卻眞的辦起來了。合作社新建成時沒有耕牛，後來僑眷張桂秀把存在銀行的五百多元作爲資金投入社內，購買了兩頭耕牛。秋收後不久，便種下了番薯小麥五十多畝。該社現有社員四十九人，只有男人六個，從社主任到生產隊長都是女人，成了粵西農業生產戰線上一面鮮明的旗幟。

# 福建華僑投資公司 古田募股委會成立

## 古田屏南歸僑僑眷積極認股 將集資六萬辦農林畜牧場等

【中國新聞社福州七日電】福建省古田、屏南兩縣最近聯合召開了歸僑僑眷投資募股代表會議，成立了福建省華僑投資公司古田縣募股委員會，並選出任治民、余淑芳等三十一人爲委員，到會的六十三位歸僑僑眷代表並當場認股一萬二千四百八十三股，共六十二萬四千多元。

古田、屏南兩縣是福建主要僑區之一，在國外的華僑有七萬多人，他們具有光榮的愛祖國愛家鄉的傳統。農業合作化高潮到來後，當地歸僑僑眷投資工農業生產熱情更加高漲。在這次會議上，歸僑僑眷代表除了直接向福建省華僑投資公司認股擴大福建地方工業建設外，還表示要繼續集資六萬元，在古田創辦一個華僑農林畜牧場和舉辦農田水利建設、農村託兒所等福利事業。

龍岡鎮墟場的熱鬧情形

# 僑鄉小鎮的墟期

本報記者王建人寄自惠陽

十二月十日（農曆十一月二十七日）是惠陽僑鄉龍岡鎮的墟期。

那天，從龍岡鎮附近方圓十里地來投墟的僑鄉婦女和農民，沿着山路小道、田壟和公路，陸續集到龍岡來。僑鄉人民在晚造稻穀獲得豐饒的收穫後，他們賣了餘糧，手頭有了錢，趁墟期到鎮上來購買各種需用的工業品。

## 物資充足

那天，鎮上舉行物資交流會，街道上巨幅的紅布標語，迎風飄舞，擴音器傳出悠揚的樂曲。在第一市場裏，五光十色的工業品，堆滿了各個攤位，淡黃的、淡藍的波紬、粉紅色的女裝對襟衛生衣，很是惹人注目，花嗶嘰、熱水瓶應有盡有，品種繁多，膠鞋、熱水瓶、牙膏、雪花膏和頭蠟各種小百貨的品種更是數不清。

龍岡供銷合作社早就準備了充足的貨源，在物資交流會的前一天，又到深圳採購了一批花嗶嘰、色布和十多種百貨，使最近的棉布花色增加了四十多種，百貨的品種增加了一百九十多種。

## 熱鬧的場景

將近中午時分，滿街滿巷都是人。在這樣旺盛的墟期裏，整個龍岡鎮像在沸騰，在喧鬧的人聲中，還傳來打穀機的隆隆聲，陳列在市場前的新式農具前圍滿了人，老農們蹲在地上，細細觀察雙鏵犂，隨着農業合作化的發展，龍岡附近的「晨光」「曙光」「橫岡」等好幾個農業社要購買雙鏵犂。

在物資交流會上，各種工業品的攤位前都站滿了人。人們像浪潮的湧來湧去，摩肩接踵，把會場擠得水洩不通，使售貨員忙得不可開交。私商攤位裏出售的衣裳和襪衣也很多。

## 全家添新衣

在熱鬧的交易中，最忙碌的是棉布攤位和鎮上的棉布門市部，售貨員忙着替顧客量身，定做新衣服。

在供銷社的棉布門市部裏，我見到愛聯鄉江背村的僑眷劉英嬌，她陪着孩子們到這裏做新衣服。她的兩個孩子和姪女，共做了三套新衣。談話中，劉英嬌說到一九五五年農作物的收穫。她家耕種十畝田，晚造稻穀收穫後，她賣了一千多斤餘糧，家裏還有二千多斤口糧足夠一家人的吃食。她的丈夫在海外，每月都依期不誤的有僑匯來，生活過得很安定。她參加的那個互助組，最近準備轉爲農業生產合作社了。

劉英嬌的十一歲的女兒和八歲的男孩子，都在愛聯小學讀書。這天剛是星期六，上午放學後，她就陪着孩子來投墟了。她的兩個孩子都長得胖胖的，活潑可愛，她女兒的頸上還圍着紅領巾，是個少先隊員。

在這裏做新衣的，絡繹不絕。南聯鄉農民羅仕，全家人都來了。羅仕自己做一套棉夾絲兜的，他的老婆做一套星格布的，女兒做了一套四君子花嗶嘰衫褲，兒子做了二套燈芯青嗶嘰衣服。羅仕一家四個人，做了五套新衣服。

這天，在四、五個鐘頭裏，供銷合作社定做的新衣服有七十多套。

## 市場更旺了

龍岡鎮各商店的生意都旺，副食品、小食店的生意也熱鬧。這個墟日共劏了十四條豬，其中六條生豬、八條燒豬。

農村得到豐盛的收穫後，購買力大增。使旺季中的小城鎮市場，格外顯得繁榮。這個墟期，在物資交流會和門市部銷售的工業品、手工業品、副食品價值六千多元，較從前的墟期營業額增加一倍。

# 廣西大型機器製糖廠 貴縣糖廠建成

## 試機情況良好即將生產

【本報廣州六日專訊】南寧消息：廣西省第一座規模宏大的半自動化機器製糖廠——廣西省貴縣糖廠已建成，並於去年十二月三十日總試機，情況良好。即將開始生產。

去年十二月廿五日，這座巨型工廠就開始局部試機，高大的煙囪吐出滾滾的濃煙，車間裏，機聲隆隆，由壓榨車間通向附近產蔗區的五十多公里的輕便鐵路上，機車日夜不停地轉運甘蔗，顯出一片正式投入生產前的繁忙景象。經過了連日的局部試機後，於十二月卅日又進行了總試機，試機情況良好。不久，這個工廠每天就可產出數量巨大的砂糖，供應各地人民的需要。

# 粵東區移民到粵中生產

## 首批八百多人赴沙田區 穗二批志願墾荒隊出發

【中國新聞社廣州七日電】粵東區第一批參加移民墾荒的澄海、潮陽兩縣八百六十七名農民，已經在五日出發，前往粵中區的中山、東莞、新會等縣的沙田地區，參加當地的農業生產合作社。

爲了迎接潮汕地區的移民，中山等縣沙田地區的農民已經熱情地作好了一切準備工作。各地農業生產合作社的社員爲移民搭蓋新屋，打掃房間，預備了棉被、碗筷等物。中山縣的衛生院也決定組織臨時巡迴醫療隊到各鄉爲漁民服務。澄海等地的漁民在出發前受到當地政府和各鄉農民的幫助，政府發給他們遷移費，各鄉也普遍開了歡送會。

廣東省決定今年從糧食高產的潮汕地區移民六千人到粵中區和海南區傳播先進的農業耕作技術。這六千名移民大部分都將參加當地的農業生產合作社，有一千人將在海南區建立十個高級農業生產合作社。

潮汕地區的澄海、潮安等縣的農民都有比較高的農業生產技術，而粵中海南地區有很多縣地多人少，耕作粗放，產量不高。移民以後，即可使大量荒地變成良田，又可傳播先進耕作技術，這對今後全省糧食的增產將起重要的作用。

【中國新聞社廣州七日電】廣州市青年一千二百多人，在六日集會歡送廣州市青年志願墾荒隊第二隊（共九十三人）出發前往海南島開荒。廣州市副市長陳志方和有關單位的負責人，在歡送會上向青年志願墾荒隊的隊員們祝賀。

# 在合作化高潮中 閩各地農村展開冬季大生產運動

## 小麥冬種計劃已超額完成

【中國新聞社福州六日電】福建省農村在農業合作化高潮的基礎上開展的冬季大生產運動，已經取得顯著的成績。目前，全省冬種小麥計劃已超額完成，約比去年增加了七十多萬畝。挖毀稻根的面積也比往年增加了一半以上。全省冬季興修的水利工程灌溉面積比去年增加兩倍。各地農民已經動工開拓的荒地和圍墾的海灘全部完成後，預計今年就可以生產糧食一億五千萬斤。

目前，福建省已經有五萬八千多個農業生產合作社，入社農戶總數的百分之六十。在這個新形勢下，福建省各縣市領導機關都分別召開會議，訂出全面生產規劃，大力加強對生產的領導，及時調運了大批種籽、肥料和農具供應農民擴大冬耕冬種的需要。這樣，各地以農業生產合作社爲核心的大生產運動迅速形成高潮。沙縣、古田兩縣農民在一千五百個農業生產合作社的帶動下，開展了冬種和積肥競賽運動，在一個多月中，冬種小麥面積比去年擴大近一半，積肥一百多萬擔，除了滿足冬種作物施肥需要外，還提先爲春耕準備了二十多萬擔肥料。莆田縣農民在農業生產合作社帶動下，兩個月內在同時還修築了三千多處水利工程，打井三千六百多眼，並圍墾了海灘和荒地近萬畝。漳浦縣路打鄉第一農業生產合作社在提前完成冬耕冬種計劃後，抽出了三十二個社員和十二條耕牛，幫助社外農民搶耕搶種。

# 三十多部拖拉機在中山進行冬耕

## 本月可耕完六萬畝土地

【本報中山二日專訊】中山縣六區、十區、十一區的田野上，不分日夜地響起了拖拉機的轟鳴。十二月中旬，廣東省中山農業機器拖拉機站（原名廣東省中山沙蓢拖拉機站）、廣東省農業廳拖拉機代耕大隊的三十多部拖拉機已開始在中山耕作。拖拉機手們，爲了使土地能在今冬曬白，讓明年多收稻穀，不分日夜地駕駛着「鐵牛」，奔馳在田野上。

中山農業機器拖拉機站，一九五五年冬和一百三十多個社簽訂了代耕土地六萬畝的合同，現已完成了三分之一，一九五六年春一月下旬可全部犂完。

十一區沙蓢、中南、下南、坦背等鄉大部份土地已犂過、耙過，社員看了十分滿意，認爲拖拉機手完全按照他們的要求犂三、四寸深，並耙鬆了土地。

在耕作中，拖拉機手們發揮了潛力，找出竅門，把原來定額每天犂地（工作二十小時）一百七十畝的中型拖拉機（「特德五四」和「KS零七」）提高到犂地二百八十畝。小型拖拉機（「熱托二十五」），在開耕時犂地高低不平的困難也逐步克服了。每天圍繞在田野上參觀拖拉機的有五六百人。

# 羊城短簡

# 中蘇兩國田徑賽 越秀山下大表演

▲中蘇兩國田徑運動員表演比賽大會，於一月八日上午九時半在越秀山體育場舉行，參加表演比賽大會的有蘇聯田徑運動隊，「八一」田徑隊，廣東省第一屆體育運動大會田徑優秀運動員。

▲中國人民銀行向儲蓄戶贈送一九五六年年曆表。年曆表還印有市民踴躍儲蓄的彩色畫面，另一面寫着字：「參加儲蓄，支援國家社會主義建設！」廣州市各區銀行和儲蓄所都準備了一大疊的年曆表，派送給儲戶。

▲惠愛路晶華玻璃鏡框廠有一種玻璃黑板出售。玻璃黑板是深綠色底的，不反光，明朗悅目，不褪色，同時好寫好抹，廣州市很多院校都採用這種玻璃黑板。

▲小寒已過，冬季的花卉正合時宜，市面各花圃都培養有大批水仙花準備供應年節之用，有的還把幾棵盛開的水仙花擺出來供客觀賞。

▲惠福西路揚合記飯店，是一間以賣回族食品著名的商店，店內有肥美的回族掛爐大鴨，有巧手的回族牛肉食品，並有適合於回族人民的炒粉麵等。回族人民均樂於到這間商店來吃他們所習慣的東西。

欲吃肥美掛爐鴨 請到回族食品店

# 完成萬二千英里航程
# 鄂畢號抵南極海岸
## 蘇科學家登陸南極覓設營地點
## 飛機等探險設備正向冰上起卸

【路透社莫斯科七日電】塔斯社七日報道：蘇聯探險隊先遣人員六日乘破冰船「鄂畢」號抵達南極大陸海岸。該先遣人員將在極地建立三個基地。

「鄂畢」號於十二月三十日離開蘇聯波羅的海港口加里寧格勒，作一萬二千英里的航行。該輪在抵達南極海岸時，立即開始將飛機卸於冰上。一隊蘇聯科學家將乘雪撬作二十英里的內陸勘察。

莫斯科電台六日報道該探險隊抵達目的地說：科學家們正在尋找適當的地點建立一個極地站和一個天文台。

據廣播稱：該蘇聯探險隊係溯威維斯海而抵達目的地。這一地區大致和在北極圈另一邊地區活動的英國探險隊相對。

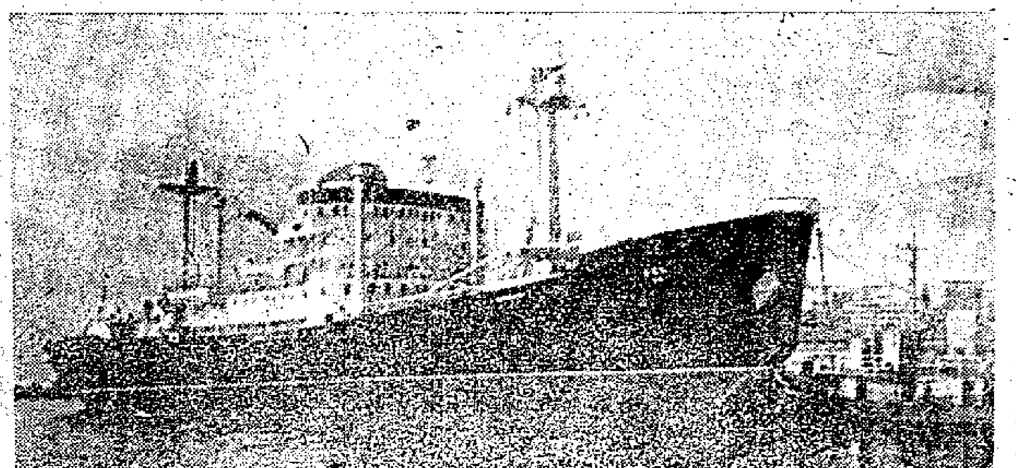

載蘇聯探險隊赴南極的鄂畢號

# 美報論世界局勢時承認
# 美國「實力政策」慘敗
## 亞非會議產生動力反抗東南亞條約
## 在聯合國裏美國聲望也已走下坡路
## 中立主義壯大美軍事集團將被推翻

【新華社北京七日電】在今年年初，一些美國報紙在回顧一九五五年和展望一九五六年的時候，承認美國「實力政策」在一九五五年遭到了重大的失敗，而在一九五六年還會碰到更多的困難。

「華盛頓郵報」的社論指出美國影響在一九五五年中下降。它說：由於萬隆會議而產生的「要求獨立的動力在反抗東南亞組織等軍事條約中出現了」。「在聯合國，也可以看到同樣的影響。美國在聯合國的聲望已經在走下坡路。」

「紐約時報」刊載漢密爾頓的文章說：「美國外交政策面臨艱難的一年」。他指出，「中立主義愈益壯大」，「中立國家的對抗」「日益增長」。漢密爾頓認為，人們「決心要避免一次核子戰爭」，這就使得美國組織的一系列軍事集團有被「推翻」的「危險」。

「紐約時報」外交問題專欄作家蘇茲貝格也認為「一九五六年對美國和它的盟國說來將是艱苦的一年」。他列舉了如下的一些因素：「西歐的不安」；「法國的不穩定」；「英國的經濟困難」；西德的「不明顯的前途」和西德同法國在薩爾問題上的分歧；「從中東到東方的亞洲局勢是不穩定的」。

賴斯頓在「紐約時報」上發表文章說，在一九五五年，美國「用了一個騙人的東西——空中視察建議——來應付裁軍問題」，但是，在一九五六年再還樣作將「較為困難」了。

美聯社的評論員瑞安在去年年底的時候說，一九五五年，「美國和它的西方盟國在冷戰的許多方面都受到了沉重的損失，這一點是沒有多少疑問的」。他說：「主動權仍牢牢地掌握在蘇聯手中。」

# 美議員韓富利指出
# 金錢並非外交
## 杜勒斯正向國內掩飾失敗

【路透社華盛頓六日電】美國國務卿杜勒斯七日和參院外交委員會全面檢討美國外交政策問題，特別着眼於蘇聯的「微笑」外交。

據該委員會共和黨的委員說：杜勒斯對世界局勢一般看好，特別是去年多數國家所做成的經濟進步。

但他這種看法立刻受到民主黨議員韓富利的攻擊。韓富利說：「我想國務卿向我們做的報告和事實所表現的一比，是太樂觀了。我們人是不太鼓舞的，我們得政府發言人掩飾了我們在海外所遭遇的困難。」

韓富利說：美國不應該認為金錢就是外交，而研究應該修改它的政策的重點。

韓富利說：「英國、法國和土耳其，這是我們在歐洲和中東的盟國的砥柱，但他們都有他們的問題，我覺得「東南亞公約組織」和「中東條約同盟」還是紙上空談，實際尚不存在。關於這兩個組織的情況，我認為我們可以聽取一個好的報告。」

## 烏蘭諾娃崔承喜今年赴日本表演

【法新社東京七日電】日本「赤旗報」七日報道，該報正在邀請世界聞名的蘇聯芭蕾舞蹈家烏蘭諾娃赴日本表演。又說，朝鮮著名的民間舞蹈家崔承喜也將在今年從平壤來日本表演。烏蘭諾娃何時到達日本，却未見報道。

## 選舉結果臨時數字發表
# 印度尼西亞國民黨
# 成制憲議會最大黨
## 其次為回教師聯合會共產黨馬斯友美黨

【本報訊】新華社雅加達六日電：印度尼西亞「人民日報」六日刊載了印度尼西亞共產黨中央委員會書記處統計的制憲議會選舉結果的臨時數字。據統計，四大政黨在全印度尼西亞得到的選票但不完全數字如下：印度尼西亞國民黨得八百零七萬七千票，印度尼西亞共產黨得五百八十六萬三千票，印度尼西亞回教師聯合會得六百三十萬零八千票，馬斯友美黨得五百四十四萬七千票。

同國會選舉結果比較，印度尼西亞共產黨在爪哇的票數增加了六萬五千票，印度尼西亞國民黨增加了三十四萬二千票。馬斯友美黨減少了六萬六千票，印度尼西亞回教師聯合會減少了六萬八千票。

## 松本俊一赴倫敦
## 即與馬立克重開談判

【路透社東京七日電】出席倫敦蘇日談判的日本首席代表松本俊一七日晚間離開東京，飛往倫敦，將和他的蘇聯對手馬立克恢復去年九月間中斷後的談判。

官方的消息說：日本政府已訓令松本遵循原來的政策，要求提早釋放約一千三百個日本戰俘，並交還北部的島嶼領土。會談將於一月十七日恢復。

## 德贈越南醫院一座

【路透社柏林七日電】據民主德國「德意志新聞」七日報道：德意志民主共和國將贈送一個完全現代化的醫院給越南民主共和國。

# 捷克建原子堆
# 今年內可使用
## 波解決許多利用原子能問題

【法新社巴黎七日電】捷克通訊社七日報道，準備安裝蘇聯供應的原子反應堆的核子物理學院，已在布拉格附近的工地上開始進行建造。

建築物要三年內才能全部完成，但反應堆可在今年內開始使用。

【本報訊】據新華社華沙六日電：波蘭通訊社三日訊：利用原子能的研究工作是波蘭在一九五六年開始的五年計劃期間爭取實現的技術進步的最主要的問題之一。據波蘭國家經濟計劃委員會副主席萊什在「計劃經濟」月刊上發表的文章中說：建設原子反應堆需要極其純粹的原料，波蘭科學家已經在去年和前年研究出了精密的化學分析方法，使得有可能檢查出原子反應堆使用的原料中甚至只含有千萬分之二的硼和鎘。所有的核子研究工作都需要十分精確的記錄和計算，波蘭的各個電子研究所已經完全解決了這個問題。波蘭已經在實驗室的規模上取得了原子反應堆的最常用的減速劑——純粹的石墨，另外，也製出了純粹的鈹和鈣。

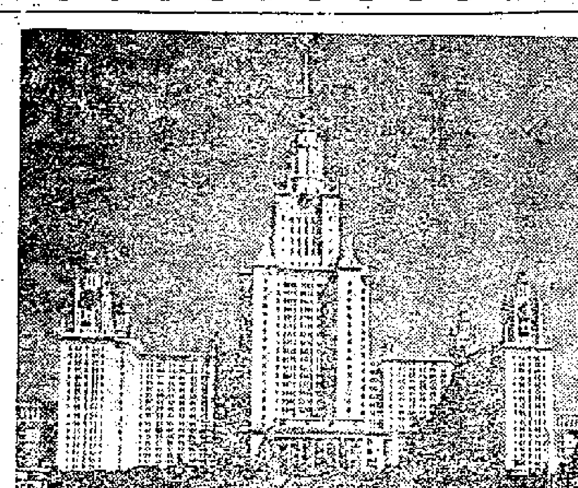

莫斯科大學　原作者攝

## 蘇聯相機效能甚好

攝影在蘇聯是非常普遍的事。差不多每個人都帶着一架相機似的。我倒沒有碰見什麼設計與別不同的相機。他們的相機大都跟歐洲大陸所慣見的一模一樣，而且幾乎全部是蘇聯自己出產的。比起來，他們的價格却相當便宜。像「徠卡」、「康泰時」和「祿來福來」那些款式的相機，都外觀非常漂亮，結構又很牢固，拍出來的成績也美妙之極。攝影器材商店都堆滿了我們在本國的商品要所見到的東西——放大機、相機、鏡頭、濾色鏡、冲洗器、印放紙和顯影藥等，顧客也川流不息，有一天，我在一間攝影器材商店外還看到了一條長龍，原來他們是搶一種新出的微粒顯影藥速賣了，大家爭除去搶買！軟片也比英國便宜，種類又多，通彩色軟片也一樣。不過，業餘攝影者使用小型電影機的，却不多見。

# 英國攝影家遊蘇聯

原作者（英）J·阿論·喀許

## 會見了「星火」的拍友

我曾見了一家大雜誌「星火」——跟英國的「圖畫郵報」或「電報」一樣——的一班職業攝影工作者。他們談笑風生，又是很好的朋友。我們在「真理報」大樓他們寬闊的編輯部裏，大家圍坐在一張桌子旁邊交換了一個下午。桌子上擺滿了各種各式的飲品、名茶和鮮果。他們問到了許多事情，我們也問了許多事情，結果彼此都有了很深的瞭解。他們使用的相機有「康泰時」、「祿來福來」和「徠卡」，或蘇聯自己出產的同類型的相機，有些也使用「林霍夫」機。他們當中至少有三位是女的，其中一位並且拿出上一期PHOTOGRAMS佳作選集裏我的一幅作品，要求我給她簽上一個字。想不到，我的名字在蘇聯也並不生疏呢！他們也看到英國的攝影雜誌，但不大欣賞它們的內容。我們有些第一流攝影家的名字，他們也知道得很詳細。他們有一位說，最近曾隨蘇聯探險隊去過北極；他有一本照片簿，貼滿了許多上乘的佳作。另一位則去過中國。其他各位也都足跡遍過歐洲大部份國家。另一位曾在一九二八年組織過一次蘇聯攝影照片展覽會，並選出了一些佳作，寄去英國參加皇家攝影學會的展覽。他也表示希望能夠實現。通過他們，我向蘇聯攝影工作者道達了英國皇家攝影學會的致意，他們表示很榮幸。他們也要求我回到英國時，代表他們向英國攝影工作者致意，並且表示，很願意彼此之間有更密切的聯系。

## 所拍照片全都成功

這次旅行中，在攝影方面我完全沒有遇到什麼問題。天氣差不多自始至終都很好，只有在列寧格勒時覺得霧氣有些過濃而已。到處都沒有碰上下雨天。在喬治亞時，天氣很熱。在黑海邊，濕度頗大。我的照片大部分是在室外陽光之下拍攝的，只有一些夜景照片，拍攝時才用得着三脚架。我的彩色照片，也全都是在陽光下拍攝的；因此，曝光的變動很少，差不多沒有一張是失敗的。蘇聯的光線，特別是在南部，都比英國強一些。

## 一次滿意的旅行

在旅行中間，我才知道了所有拍攝過的軟片，都用不着在蘇聯冲洗。既然用不着先冲洗，我也就把帶來的顯影藥，分送給蘇聯的拍友們了。我的軟片一捲也沒有冲洗，就全都帶回來了，過境時沒有遇到一點困難。在各方面來說，我這次旅行都是興奮的，滿意的。（下）

（曉初譯自十一月廿三日「英國業餘攝影者」週刊）

## 部件先在工廠造好
# 蘇聯小型住宅
# 五天就可落成
## 每天只需五個工人工作

【新華社北京七日電】據塔斯社報道：蘇聯現在約有百分之三十的小型住宅，是預先在工廠裏製造然後在工地上裝配的。製造房屋的企業的勞動生產率比一九四六年提高了一倍，房屋的造價在最近六年中降低了約百分之三十到百分之三十五。這是蘇聯建築材料工業部的總工程師科洛姆寧最近在「勞動報」上發表的一篇文章中說的。科洛姆寧在文章中說，蘇聯工廠化房屋建築企業開始在市場上大量供應私人用的裝備式住宅，包括從面積為二十五點六平方公尺的兩間房住宅，到面積為五十二平方公尺的三間房住宅。這些房屋有鑲嵌玻璃的走廊、暖氣設備、壁櫥和屋頂小樓，窗戶上還裝上百葉窗。只要五個工人在五天內就能夠把房屋配起來。

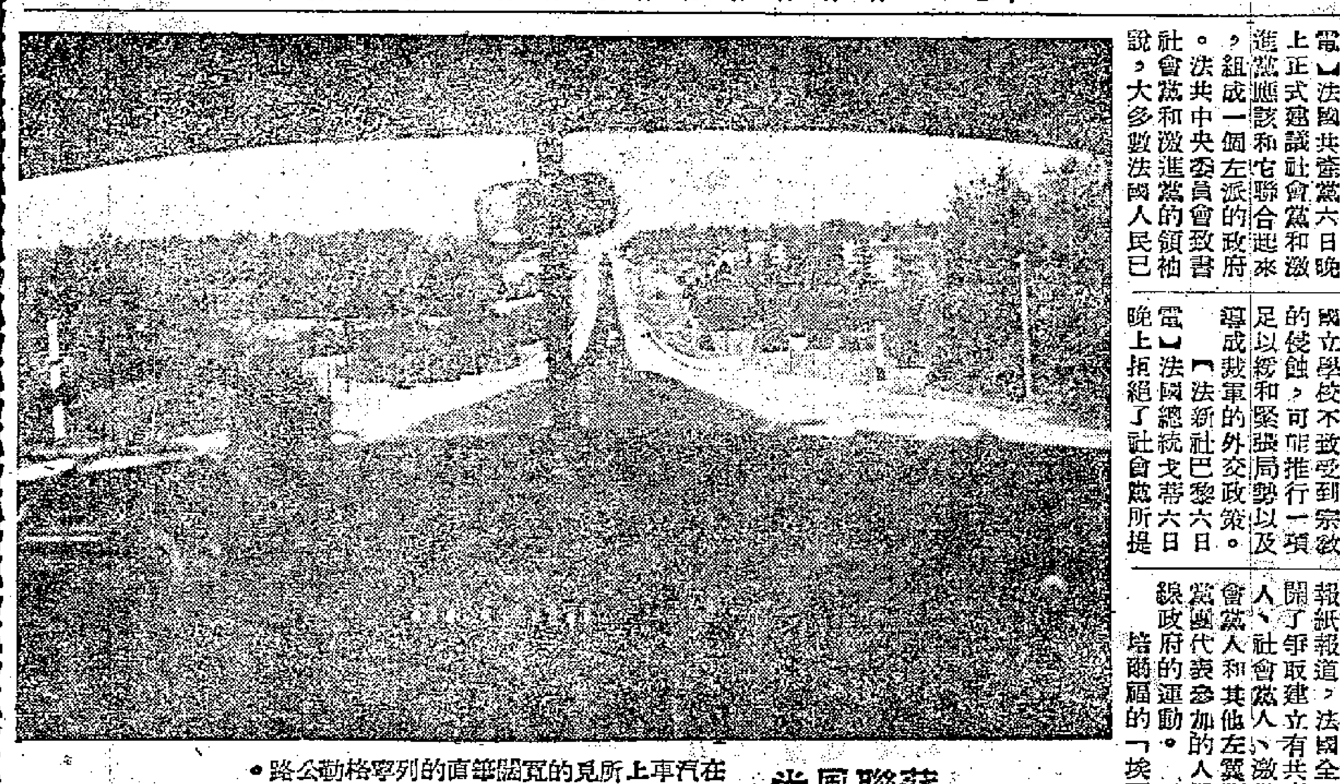

蘇聯風光　在汽車上所見的寬闊筆直的公路　阿蘭·喀許攝

## 蘇南擴大貿易
## 兩國簽定換貨議定書

【新華社北京七日電】據塔斯社莫斯科訊：蘇聯和南斯拉夫一月六日在貝爾格萊德簽訂了一九五六年的換貨議定書。議定書規定進一步擴大蘇聯和南斯拉夫之間的貿易。一九五六年每方供給的商品的價值至少為三千五百萬美元。

一九五六年蘇聯供給南斯拉夫的將有煉焦煤、棉花、石油、燕麥、化學肥料、錳礦砂、鋼材、有色金屬、機器、設備以及南斯拉夫國民經濟所需要的其他商品。

南斯拉夫供給蘇聯的商品將有煙草、大麻、水泥、肉類、礬土、鉛、毛織品、皮革、鞋靴、各種化學製品、木製品和其他商品。

# 美開始訓練西德軍
## 首批美軍事物資月內抵西德

【本報訊】據新華社北京七日電，塔斯社波恩五日訊：美國駐波恩大使館向報界發表的聲明中說：根據美國—西德軍事協定，美國一月開始在西德訓練西德正在建立起來的軍隊的士兵和軍官。美國同時將把軍事物資供應西德。第一批美國軍事物資將在一月運到西德。

美國二十九名教官將在一月中旬到達正在訓練西德軍隊步兵幹部的昂德爾納赫。預計到一九五六年年中，美國將大規模展開訓練西德士兵的計劃。

# 函社會激進兩黨領袖
# 法共促建人民陣線
## 以便推行緩和局勢政策
## 法各地展開爭取建立人民陣線運動

【法新社巴黎六日電】法國共產黨致書社會黨總書記莫萊和激進黨主席赫里歐，提出成立一個新的人民陣線的建議。

【路透社巴黎七日電】法國共產黨六日晚上正式建議社會黨和激進黨應該和它聯合起來組成一個左派的政府。法共中央委員會致書社會黨和激進黨的領袖說，大多數法國人民已在普選中投票支持這三個黨派，表示出他們的願望：成立這樣一個政府，可能進行和平解決阿爾及利亞問題的談判，可能改善工人的生活狀況，可能防範國立學校不致受到宗教的侵蝕，可能推行一項足以緩和緊張局勢以及導致裁軍的外交政策。

【法新社巴黎六日電】法國總統戈蒂六日晚上拒絕了社會黨所提立刻召開新國民議會會議的建議，因此，國民議會將照原定計劃在一月十九日舉行會議。

【本報訊】據新華社北京六日電，塔斯社巴黎五日訊：法國進步報紙報道，法國全國展開了爭取建立有共產黨人、社會黨人、激進社會黨人和其他左翼議會黨團代表參加的人民陣線政府的運動。「埃爾斯培爾福的「東」工廠的共產黨工人、社會黨工人和激進社會黨工人通過了聯合決議，要求建立新的人民陣線以保障人民利益。

巴黎發電廠的全體工人寫信給激進社會黨、社會黨和共產黨的領導機構，指出在新的國民議會中建立起可以作為人民陣線政府的支柱的多數派的可能性，他們要求三黨實現法國人民的這種願望。

法蘭西共和青年聯盟全國委員會以及聖克盧的達梭爾工廠工人和其他許多企業的勞動者都通過了類似的決議。

【法新社巴黎七日電】此間政治觀察家七日說：由前總理孟戴斯—弗朗斯領導的共和陣線已經擬定一個四點計劃，以便向未來的國民議會大會提出。孟戴斯—弗朗斯的激進黨和它的選舉盟友社會黨及民主社會抵抗聯盟擬定的四點計劃是：尋求阿爾及利亞的和平，改革選舉制度，爭取歐洲經濟共同市場，和大刀闊斧建造房屋。

# 雷德福坐催日擴軍
# 要日本設立國防省
## 美噴氣機七架移交日空軍

【路透社東京七日電】美國參謀長聯席會議主席雷德福七日力促日本「儘可能快」實現它的計劃，將陸軍擴充到十八萬人，空軍一千三百架飛機，海軍十二萬四千噸艦艇。

日本這個六年計劃，從一九五四年七月日本自衛隊成立以來，就已在討論，但迄今未得到國會批准。

雷德福與日本防衛廳長官船田中會談後在記者招待會上說，日本也應該成立一個國防省。他又說，日本防衛計劃的實現，對於遠東和日本的防衛將有「很大貢獻」。

雷德福說，要預言美軍那一天可以退出日本，是一件「困難」的事。記者問他：美國要日本的防衛部隊有多麼強大時，美軍才可以退出。雷德福說，定一個限額或一個確定的日子，都是困難的。不過，他說，必須日本「足夠」強大，並經兩國政府磋商後，才可以「完全撤出」。

按，目前日本有陸軍約十五萬人，空軍飛機不足三百架，海軍艦艇估計七萬二千噸。

【路透社東京七日電】美國本年預定運給日本六十七架F—86佩刀式噴氣機，其第一批已漆上太陽旗，七日首次出現於日本的空軍基地濱松。美國空軍四日宣佈：七架F—86噴氣戰鬥機已運交日本空軍，另九架正在途中。

## 安曼羣眾示威反對巴格達條約
# 約旦新內閣辭職

【法新社安曼七日電】在數千羣眾在街道上示威，高呼反對巴格達條約口號聲中，約旦首相哈什姆和他的內閣七日向國王侯賽因辭職。侯賽因已接受辭職，但要求繼續執政，直至成立新政府為止。

## 西德任哈斯為駐蘇大使

【法新社波恩七日電】蘇聯已同意西德派遣哈斯為駐蘇大使。這是蘇聯駐西德大使佐林七日宣佈的。

【法新社波恩七日電】蘇聯駐西德首任大使佐林七日向德意志聯邦共和國總統霍埃斯呈遞國書。

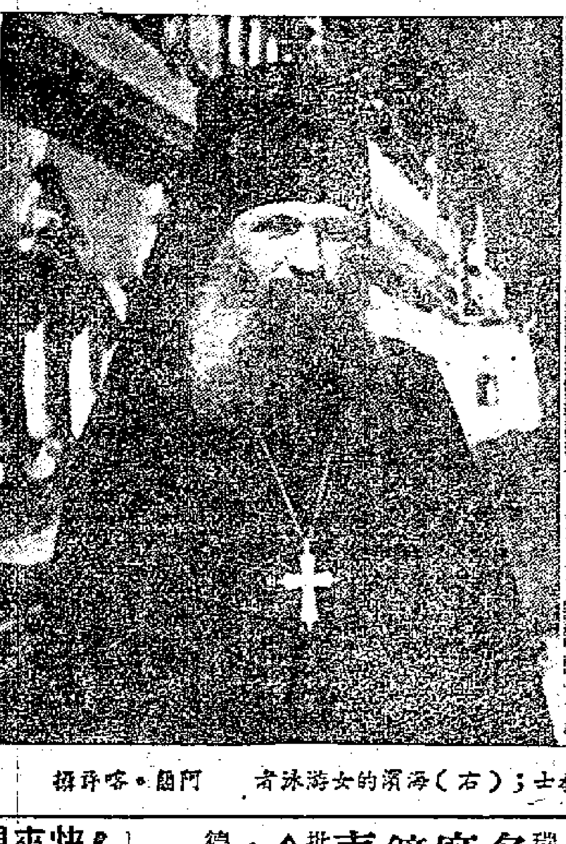

蘇聯獵影　（左）盧哥爾斯克的傳教士；（右）海濱的女游泳者　阿蘭·喀許攝

## 國際鱗爪

# 教堂代步有電梯
# 高帽送給議員戴
### 英下院的高帽子問題

▲倫敦訊：英國下院有一條怪規矩：凡是議員起立要求議長維持秩序時，必須先帶上一頂特備的高帽。最近，因為那頂高帽歷時太久，已經陳舊難看，不堪再帶，於是有議員提起帽子問題。事聞於帽商，乃紛紛送高帽給下院。一時高帽湧到，弄到議長大傷腦筋，因為如果接受了某一廠商的高帽，不啻替該帽商做廣告。經副議長考慮之後，把所有贈送的高帽一一退還。最後，一位紳士致函下院，表示願將他自己新購的一頂高帽以兩英鎊相讓。現下院已欣然接受。

▲紐約訊：姬麗絲·嘉麗和她的未婚夫雷尼埃國王六日在紐約華爾道夫阿斯多里亞大酒店大開慈善舞會。到有紐約社交界人物一千二百人。紳士淑女，極一時之盛。每人付費三十

▲倫敦訊：最近倫敦新建一座華貴教堂，內有電梯，有兩個放映宗教影片的電影放映房，有銀頂的洗禮盤。教堂還有一架頂高達一百七十英尺的大風琴，價值一萬五千英鎊。

▲華沙訊：波蘭的醫療事業，現在平均每一萬人有四十四張病床，相當於解放前的兩倍以上。城市和農村中也有兩千八百多個病院、門診所和醫療站。

▲阿得雷德訊：最近大為活動的是澳洲的阿飛，他們的特點是穿着前世紀英國愛德華七世時代那種排水管式的長褲，成羣結隊，招搖過市，形狀怪誕。他們跟軍人發生衝突，大打出手，弄得警察手忙腳亂，要在四處巡邏，以防這些阿飛滋事。

# 嘉麗開舞會
# 來賓千二百


大公報分類廣告　每個位可排小字五十個，面積為一格，闊為公分
每天收費壹元　一個位起，超過者論行計算。每行可排十個六號字收費二毫。

營業　歡迎用戶參觀比較　瑞士名廠鐘表批發　英納格、菲那加、雪鐵納、奧馬、珠那、海波、亞士、巴士、大羅馬、羅唐納、天使尼、沙令納、冰淇、摩紋　特約經銷處　大中鐘表批發行　德輔道中三十八號三樓　新裝電話三八八〇九

快！爽！靚！　电版　天新电版公司　電話：30855

梁章記　建造裝飾傢私做木泥水油漆　名款機械中西字盤印刷用具

租賃　北角　起五百四租，廳二房二台園明　起元百四租，廳一房二邨新園明　大元置業有限公司經租處：北角燕子道12號　電話：七五二四七，九八〇七

免頂分租　寫字樓位　徵求　交換郵票

放相生財　徵舊傢俬　醫　黃華濃　痔　藥物與氣功並用療法　九龍旺角荔枝角道八十號　陳公石醫館　兒科鷄咳　存報廉讓　出讓　打字機讓購

# 寒風凄凄 冷雨霏霏
# 昨天氣溫冬來最低
## 低至四十三度預測今日繼續冷
## 故衣舖百貨店生意昨應時而增

【本報訊】入冬以來，昨天的氣溫創了最低的紀錄。據天文台預測，這種寒冷的天氣還將持續數天。今日吹強烈北風，雲翳，寒冷。

據香港天文台消息：昨天最低溫度爲華氏四三點五度，比前天的最低氣溫五十三點九度低了十點四度；昨天最高溫度爲五十五度，比前天的最高氣溫六十四點一度也低了九點一度。新界石崗方面昨天之最低氣溫下降至華氏四十一點三度。

昨天，整日天色陰沉，入夜淒風冷雨，街道冷落，路上行人已穿上大衣或乾濕褸，頸上圍着圍巾，街市上有人購買蔬菜魚肉，以備圍爐。茶樓酒館的粥麵生鍋及煲仔飯大行其道。

昨天，故衣舖生意亦應時而增，棉胎、毛毡、毛衫及夾衫等大量推出。此外，一些百貨商店裏，圍巾、毛衫及手襪等都成了熱門貨。

在港九另一些角落裏，數次火災後的大批災民，仍露宿在街頭。入夜寒風凜冽，男女老幼，都瑟縮於騎樓下或簡陋的寮仔裏，相偎取暖，一片悽涼。港九各社團現正設法派發棉衣予災民及街頭貧民。

據悉：香港這幾十年來，每年一月份最低氣溫在華氏四十度以下的，總有幾次。近年來最低氣溫是去年一月十二日，氣溫曾降至華氏三十七點六度；新界石崗地區却低跌至華氏二十六點五度。

另據新華社北京七日電：冷空氣已侵入華南，預計九日早晨和十日早晨，珠江流域各省除海岸地區外，最低氣溫可達攝氏零度到三度之間（相等於華氏三十二度至三十五度之間）。

# 深水埗發生兇殺案後
# 水警輪夜追德星輪
## 警方昨宣佈追尋一名有關男子
## 傳死者前日與人密斟後鬧爭執

【本報訊】深水埗男子岑沛霖被謀殺致死案，昨日已略露端倪。昨日凌晨有一男子黃順仔，被警方傳訊。此外，警方正在找覓一名叫岑兆森的男子（又名鬼仔新）。深水埗基隆街漁市場附近，昨日情形殊不尋常，特別是在死者住處的附近，彪形大漢三五成羣，來回走動。

昨日據傳稱：死者岑沛霖於前日下午六時二十分之前，曾在深水埗醫局街一百五十×號二樓騎樓房跟數男子密斟，隨即發生爭吵，將近天黑時，狂奔下樓而去。當時在該樓前房和岑沛霖爭吵的兩個男子，也尾隨而去。不久，岑沛霖乃被發現被人用汽車送往九龍醫院急症室。昨晨被警方傳訊的男子黃禤仔，住醫局街一百五十×號二樓騎樓房。據說，黃禤仔年二十餘歲，未婚，與其老母同住上址，他以前在麻將館做事。被警方傳訊後據說已回家。

死者岑沛林，昨日據傳共深水埗地頭「勝×」組織中人（警方未予證實）。昨日記者至岑家時，岑妻鄧杏賢說：她在昨日清晨，一早就被傳上警署，至午後方回。當時在場的有十數個彪形大漢，這些人去而復來者多次，似與岑妻甚爲熟稔，俱以「兄弟」、「姊妹」相稱呼，據岑妻說：「呢啲兄弟都係我丈夫嘅好朋友，我丈夫平日同啲兄弟冇乜兩句。」

昨日警方發佈一項通告，籲請居民協助，通告原文稱：「關於男子岑沛霖（又名鬼馬仔）昨夜（六日）在深水埗遇害一案，警方現擬訪尋一名有關人物，該人名岑兆森，又名鬼仔新，現年卅歲，體高五呎八吋，身材瘦弱，高顴深眼，皮膚青白，面長且有暗瘡，鑲有金門牙兩隻。岑兆森最近一次出現時，穿着白恤衫，綠色羊毛背心，下穿咖啡色西褲，間或穿着灰色唐裝衫褲，操本地方言。任何人士，如有關於此人之消息者，可通知警察總部刑事偵緝主任或任何警官或警署。」

# 澳門碼頭一度緊張
# 部分乘客張嘴待查
## 原來被尋男子裝有金牙

此外，警方又公佈另一項消息稱：「本港水警輪第廿六號，昨晚曾在大嶼山附近領海內命令港澳線客輪『德星』號停航，以便截留一名警方所訪尋之人，該人係與一宗嚴重罪案有關。『德星』輪當時並未停駛。該輪或許認爲惡劣之氣候及劇烈風浪將使警輪無法停靠該輪之側，故未即停航。警輪追隨『德星』輪至澳門，惟抵達時，該輪所有乘客均已上岸。澳門警局現正與本港警方合作追緝該名疑犯。因天氣惡劣之故，警輪刻仍留泊澳門。」

昨晚據澳門來客稱：德星輪於昨日凌晨三時到達澳門時，乘客已大半上岸，香港警方派來的水警輪駛至，乃截住檢查乘客，每個登岸的乘客均須張大嘴巴，讓警方檢查是否有金牙（警方尋訪之男子岑兆森有金門牙兩隻）。昨晚德星輪再駛返香港時，警方向船方取去赴澳的乘客的全部名單（昨日凌晨二時許，警方曾打電話至德星碼頭交涉）。

又訊：據傳警方昨日已在深水埗渡船街尋獲一輛與此案有關的××二×七零的私家汽車。傳說此輛汽車曾被人用作載運死者至醫院的工具，那兩個本來失蹤的人據傳也是乘這輛汽車逃去。此事昨日被尋獲時，據傳警方會在車座中發現血跡。

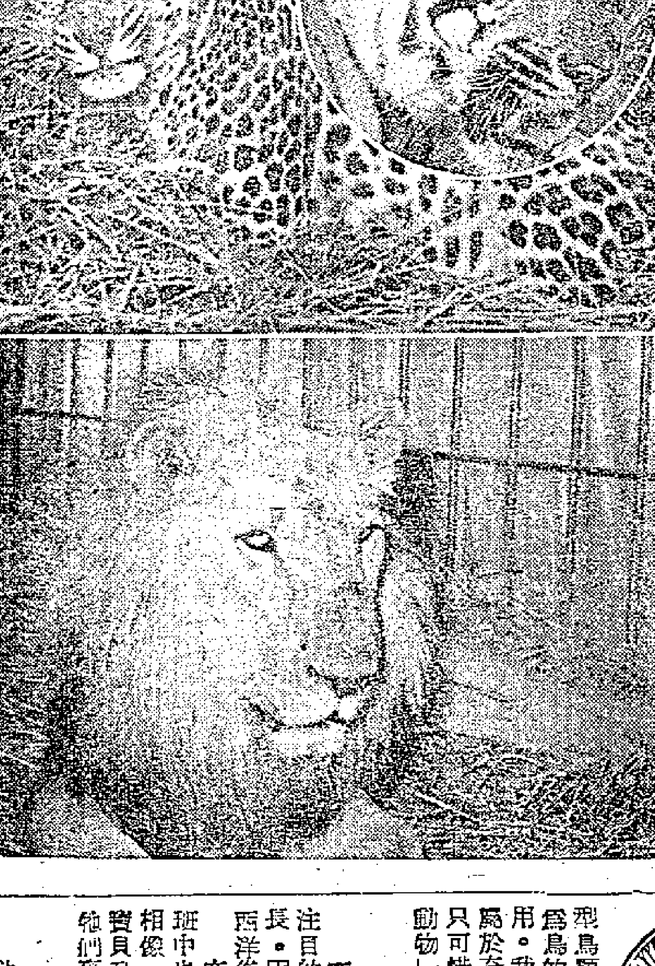

沈常福馬戲團裏的森林巨獸——虎（右上角）、豹、獅（已懷孕）。

**天氣**

清勁或勁烈北風，空曠地區達強風程度，雲翳。寒冷。

# 陳娟娟昨做新娘
# 電影圈喜氣洋洋
## 影星吃喜酒雲集美麗華
## 賀客百多人恭喜聲盈耳

新郎與新娘（本報攝）

【本報訊】國語電影演員陳娟娟結婚。電影圈內昨日喜氣洋洋。

昨天上午十一時，陳娟娟與夫婿盧榮康到律師樓辦妥結婚手續，晚上在美麗華酒店歡宴來賓，參加者有電影界人士及雙方親友百多人。

昨晚六時過後，新郎盧榮康在場恭候來賓，擔任招待的有鮑方、高遠、陳靜波、韓秋霞、文逸民、劉甦、馮琳、王臻等多人。七時二十五分，新娘由馮琳、王臻陪伴到場。新娘戴抹邊髮，穿粉紅色鑲珠絹旗袍，披粉紅色外衣，頭佩大紅花，足穿粉紅色高跟鞋。新娘進場後與各來賓握手，「恭喜」之聲四起。

八時開席，與新人同桌的，有李嬙、高遠、樂蒂、張氷茜、許先、袁經楣。新娘新郎逐桌敬酒之後，陳娟娟換上紅色旗袍，金沙宣佈請新娘新郎跳舞，隨着播出四步音樂，一雙新人在廳中央舞姿翩翩，但不及半分鐘，傅奇、張錚、金沙等六、七人湧上邀請新娘陳娟娟共舞。

昨晚參加宴會的電影界人士，有石慧、傅奇、夏夢、李嬙、樂蒂、張氷茜、曹炎、劉戀、趙一山、江樺、李清、容小意、韋偉、陳思思、冀仲安、費明儀、馮琳、美明、海濤、胡小峯、龔秋霞、陳琦、喬莊、鄭躍珠、童毅、黃亮、平凡、張錚、蔡沛、吳景平、程步高、李萍倩、李元龍、朱石麟、孫芷君、任意之、金沙等。

# 何賢等人聯袂北遊
# 沿途受到關懷照顧
## 在京過年後再赴東北觀光
## 歸途遊寧滬杭春節前返澳

【本報訊】澳門消息：澳門中華總商會理事長何賢、同善堂主席崔德祺、鏡湖慈善會秘書長鏡湖醫院副院長郭信堅等一行十二人，於上月廿三日啓程赴京觀光。何氏等親友近接獲何氏等於武漢寄回的信，報道旅途的情況。

何賢等來信說：他們一行十二人於廿六日由穗乘火車赴武漢，廿七日到漢口，廿八日起程赴北京，預計三十日抵達。信中還提及沿途見聞，說長江大橋正在緊張施工，規模非常宏大。

來信又說：他們將在北京歡度新年，然後轉赴東北觀光，回程將經上海、杭州、南京等再返廣州，將在春節前返澳。信中還特別提到他們旅途上受到各地政府首長的關懷，照顧，無微不至，大家都非常感動。

# 熱烈支持勞教事業
# 澳總商會籌款
## 召開座談會成立委會定期演戲
## 何賢等任常委傅德蔭等爲顧問

【本報訊】澳門消息：中華總商會爲響應勞教會籌募勞校經費及勞教事業福利金，於六日晚召開工商界座談會，討論響應勞教會籌款事宜。

是晚到會工商界人士頗衆，一致表示大力支持勞教會籌款運動。並即席組織澳門工商界響應勞教會籌款演劇委員會，公推何賢、馬萬祺、崔德祺、梁昌、陳直生、姚京槐、林澤臣等三十一人爲常務委員，聘傅德蔭、傅何美仙、鍾任常英、何郭綺文、高福耀、何善衡、何添、梁培等爲名譽顧問，並決定假清平戲院籌款演出粵劇「十八相送」及話劇、舞蹈等節目。

座談會由馬萬祺主持，他發言中說：「勞教會自去年八月展開籌募運動後，在各界人士的熱烈支持下，獲得很大的成績，希望各工商界積極支持這個有意義的運動。」

會上，發言者非常踴躍，勞校學生代表也在會上報告了該校學生熱烈響應勞教會籌款的動人事例。她說：「同學們發起了響應勞教會籌款的儲金運動，許多同學都把每天的零用錢捐出來，更有的利用課餘時間幫來的錢捐助勞教會。」

據悉：澳門勞教會籌募委員會於昨日下午八時半舉行會議。

# 印國際航空公司
# 每週增開機兩班
## 來往東京巴黎倫敦之間
## 兩班均經香港稍作停留

【本報訊】印度國際航空公司由本月一日起，每星期增加班期兩次，即每逢星期三及星期日，上午七時廿五分由東京抵港，並於即日上午八時三十五分由港開往印度及歐洲各大埠，經曼谷、加爾各答、孟買、貝魯特、開羅、羅馬、日內瓦、杜塞道夫及巴黎等地。又每逢星期一及星期五中午十二時三十分由倫敦、巴黎、日內瓦、貝魯特、孟買、加爾各答及曼谷抵港，並於即日下午一時四十分由港開往東京。

# 藝術節中一項目
# 舉辦四項文學比賽
## 包括「水經注」譯爲英文

【本報訊】中英學會文學組舉辦四項比賽作爲香港藝術節大會中一部分節目，凡居住在香港的均可參加。這四項比賽是㈠英文短篇小說，㈡中文論文，㈢英文譯中文，㈣中文譯英文。參加比賽者可將文章及比賽費一元送交告羅士打大廈二樓英國文化委員會轉中英學會文學組。截止日期爲二月廿三日，得獎人的姓名將於三月十九日揭曉。

參加比賽細則規定：㈠英文短篇小說內容以香港、或東南亞爲背景，字數不得超過二千五百字。㈡中文論文可在下列三題任擇一：㈠原子能與人類前途，㈡境由心造，㈢淚。㈢英文譯爲中文，是將布倫頓的詩 The Covert 譯爲中文散文。㈣翻譯中文爲英文，是將酈道元的「水經注」譯英文。這些中、英文的複本可向英國文化委員會索取。

# 公信美專增班招生

【本報訊】公信美術專科學校，爲培植美術工藝專業人材，特增辦美術工藝職業訓練班，設廣告、漫畫、染印、電版等十二科，即日開始招生，定下週正式上課。

# 青山道巴士總站
# 荃灣商會請恢復

【本報訊】九龍巴士自撤銷新界青山道原有巴士總停車站後，當地居民乘車不便，秩序時間均感損失紊亂，居民已向荃灣商會投訴，該會昨開理監事聯席會議，提出討論，結果議決去函九龍巴士公司，請恢復青山道原有巴士總停車站，以利交通。

# 馬戲團裏傳佳訊
# 大母獅身已懷孕
## 目前繼續參加表演節目

【本報訊】正在沈常福馬戲團裏表演節目的森林巨獸之一的母獅，最近傳出了喜訊，牠已身懷六甲，要產小獅子了。

沈常福馬戲團中有獅子一對，過往都是由雄獅表演節目的，現在沈常福正加緊訓練雄獅，準備在母獅分娩時，由牠代勞。

什麼時候分娩呢？尚未有人曉得。這頭雌獅現仍登場表演，雖沒有大腹便便，但已被發現了懷孕的徵象。

# 本報特寫
# 馬戲班的動物演員
## 駝鳥蠢笨當馬騎 一躍卅尺是袋鼠
## 野猪在享兒孫福 狗熊跳舞夠滑稽
## 獅子虎豹大食王 斑馬會拉黃包車

### 駝鳥據說是最笨

沈常福馬戲團附設的動物園已經開放了。數十頭來自世界各地的珍禽異獸，此刻正以主人身份，歡迎賓客光臨把晤。如果你花四角錢進入園內，首先觸入眼簾的是一對駝鳥，這種巨型鳥類盛產於非洲，香港從來沒有人飼養過。因爲鳥的軀體特別龐大，當地人又將它當作坐騎使用。我們常聽人說騎馬騎驢，若說騎鳥，恐怕要爲於奇聞了。這兩隻駝鳥在動物園中很出風頭，只可惜不會演戲，班主沈常福把牠列爲「最笨的動物」。

### 袋鼠會打西洋拳

在駝鳥旁邊的一對澳洲袋鼠，也是非常引人注目的動物。它的特徵是前足特別短，後足特別長。因腹前有袋，故名袋鼠。聽說這對袋鼠擅長西洋拳術，而且精於田徑賽，能一躍三十尺高。

在新界行獵，時常會獵到野豬。沈常福馬戲班中也有蘇門答臘野豬一對，其外形與家豬十分相像，所不同者，嘴巴多了兩顆長牙。聽說這雙寶貝到達香港不久便產下三個「麟兒」。目前牠們專心照顧孩子，不必做戲。

### 最是聰明大笨象

動物園中最逗人喜歡的大笨象就在野豬之旁。這大象名叫差利，原籍泰國。班主說牠雖名大笨象，却一點不笨，而且很會演戲，每登場時，就表演三足跳舞或向觀衆行禮等動作。如果馬戲團搬家，牠就成爲最良好的搬運工人了。

以大食見稱的婆羅洲人猿，該園擁有兩隻，班主索性給它取名「齊天大聖」。你道牠每天吃些什麼東西呢？菜單列明：麵包三磅、米三斤、水四加侖、鮮奶三磅、牛肉五斤、牛油一磅、雞汁一瓶、生菓六磅。據說非此不足以維持健康。同種類的人猿，世上越來越少。

南非洲黑金剛也是類似人猿的動物，但聰敏有過之而無不及。班中有大小各一，大者名咭咕，很會演戲，如跳舞、吸煙、頂球等動作，做得像人一樣。牠除了喜歡吃之外，還很會盯女人的梢。有時伸出手來，要求女性和牠握手。

### 獅子虎豹大食王

被喻爲萬獸之王的獅子，該團擁有兩頭。其一爲雄，另一爲雌。表面看來，雄的壯碩許多，班主却認爲雌的更加兇猛。每一頭獅每天得吃三十五斤牛肉、十斤牛腩或同量的豬脚、羊肉、雞肉。這兩頭獅子也很會演戲，拿手的是四王會戲和跳火圈。

在獅子旁邊的老虎，其貌亦甚威武，而且整天呼號不停，使人心驚膽顫。該園有馬來亞金睛白額虎一頭，還有猛虎兩頭。前者較兇猛難馴，食量與獅子差不多。

### 狗熊和你打招呼

斑爛美麗的金錢豹，是獸國中坐第二把交椅的好漢。也就是說，牠兇猛不如獅子，戰鬥力却在老虎之上。但馬戲團中的暹羅豆豹已被沈常福練成小貓般柔和可愛。最近，沈常福又在香港購得一頭園西小豹，大概還不滿週歲。

動物園中的印度狗熊，產於喜馬拉雅山，性耐寒而忌熱，能跳滑稽舞及打拂角，也會架單車、踩圓球，是班中多才多藝的演員。即使陌生的人客靠近牠，也會張開口和你打招呼呢。

### 斑馬會拉黃包車

作爲馬戲班骨幹的斑馬，該團大部留在星洲，沒有運來。目前的動物園中，只能看到一頭，也是較聰敏的一頭。牠能拉黃包車、跳高、坐椅等動作。在人客之前，牠顯得特別馴善，無怪孩子們都喜歡牠。

在工展會中，許多人已看到鯉魚館的鯉魚了。沈常福馬戲班中也有鯉魚一尾，但不能演戲，吃飽便睡，睡夠「任睇唔鬬」。客人可不能動手弄它，聽說鯉魚吃人不吐骨的呢。

在動物園中，最小最小的動物要算巴西金獅猴了，牠的體重約一磅多，毛色金黃可愛；可惜壽命極短。

端木忠

很聰明的大笨象

# 花甲老翁懸樑斃命

【本報訊】老翁李賀炎，六十一歲，住李鄭屋村十二街×號，年老貧苦，昨日下午六時懸樑自殺死去。

# 高院明提審益豐廠命案

【本報訊】高院明日提訊七宗刑事案：㈠被告陳蕙芝，女，被控蓄意用鏹水淋人罪；㈡被告陳仔、陳子明，同被控糾黨行劫及私藏軍火罪，第一被告另再被控開槍意圖殺人罪；㈢被告王成、陳成、梁洪福、卓新等四人，被控糾黨行劫罪；㈣被告王亮，被控傷人罪及意圖謀殺及蓄意傷人罪；㈤被告李波、梁四海、王棋、許文川等四人，被控糾黨行劫罪；㈥益豐搪瓷廠命案被告李濃，被控謀殺孔鑑松罪；㈦被告朱鳳麟，被控謀殺男子邱祥輝罪。

# 油漆工人墜地身死

【本報訊】油漆工人羅洛，昨日下午三時許在紅磡九龍船塢油漆一隻船時，墜下身死。死者年三十歲，身後淒涼。

# 小童傷頭性命垂危

【本報訊】小童呂志巧，昨日自碌架牀上跌下，重傷頭部。入院後生命堪虞。傷者住屆村道×號二樓。


聯光日記
呢絨疋頭
永吉街廿四號 電話二八二四三
本店自一九五六年度起
明碼實價
歡迎參觀

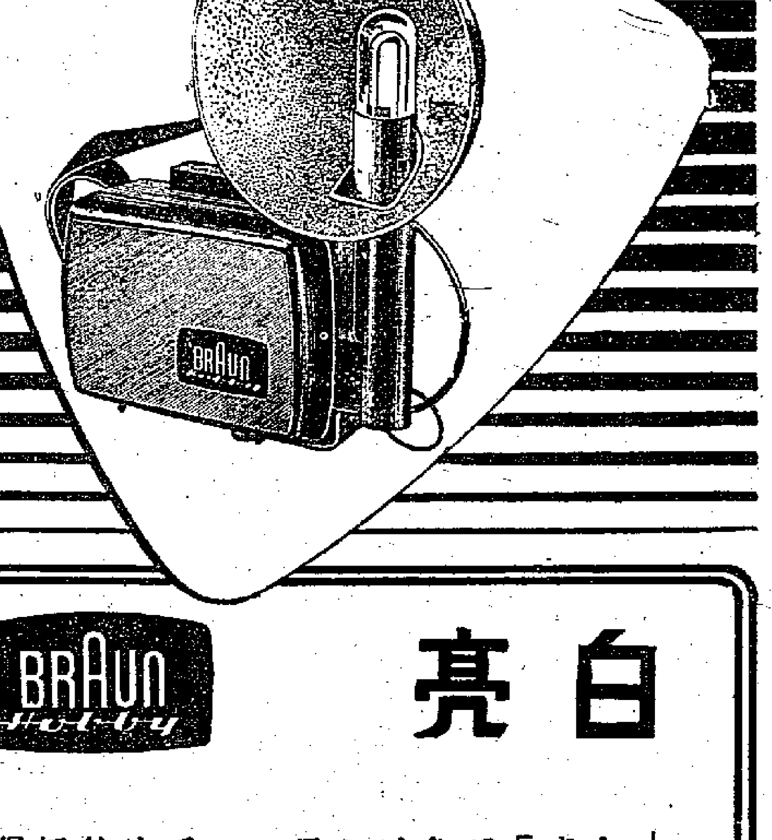


白亮 BRAUN Hobby
「白亮」閃光燈之優點，乃使所攝得之照片倍加美妙，更能使彩色之影片更爲奪目，且光力強大，機件堅固，攜帶輕便，而又經濟耐用。
Sole Agents Melchers & Co. 經理 美最時洋行 A

彭錦棠專醫
歷任中醫學院跌打傷科教授
跌打傷科 全科
新傷舊患引起
續筋駁骨，全身各位，酸痺隱痛。勞傷久咳，肌肉消瘦，憂鬱傷心。傷變骨疽，風濕骨痛，遠年痼疾。
積瘀氣滯，閉塞筋絡，因致血脈心跳頭暈，眼花下元，氣虛損類，中風失運，却循環力，許多併症。就此等症，本醫對於斯症經廿餘年之經驗，兼長總法，身心愈顯，歡迎問症，不費分文，但資學與別不同。
旺角上海街五六二 麒麟藥行

大寶石 往西貢、金邊 S. S. TAIPOOSEK
一月八、九日落貨 一月九日下午開行
華興 往西貢、金邊 M. V. ANGELINA
一月九、十、十一日落貨 一月十一日下午開行
貨客惠顧請到接洽 干諾道西廿四號二樓 電話：二六五七六、二六五七七 順昌航業有限公司啓

上海運一聯滬港聯運零擔直通車
第254次車（810590號車）經已抵達九龍，今晨卸貨，請各收貨人於上午駕臨我公司辦理轉單手續，以便送貨，星期日照常服務。
香港永運行股份有限公司
大道中四號四樓・電話二六四七八

香港深圳 開源莊運輸行
鐵路運輸 快捷忠誠
港行：機利文新街十六號 電話：二七九〇三
圳行：新市場直街廿三號

深圳 聯興行
鐵路運輸・報關
深圳新市場直街十四號 電話二四六 電報掛號五一一四

香港 新聯公司
進出口貿易・水陸運輸
香港干諾道中一三〇號二樓 電話30537 電報掛號一三〇六

# 甲組銀牌演獨幕劇
# 南華陸軍三度碰頭
## 下午三時卅分在港府球場上演

【本報訊】今天仍然是銀牌足球第二週比賽之期，乙組共有六場之多，但甲組只得陸軍對南華的「獨幕劇」於下午三時卅分在港府球場演出。根據這兩屆在聯賽中兩次對壘的結果，都是南華獲勝，第一次勝五比三；第二次勝三比一。照此戰績來推測今天這場銀牌賽，如無意外，勝利應該仍屬於南華的。但最近數日天氣嚴寒，而且間中下雨，球場難免濕滑，如微雨還不打緊，大雨便對陸軍有利。因爲下雨場濕，會影響南華的速度，陸軍球員比較高大，如果夠氣夠力，還肯力拚便會威脅南華。

陸軍已有中堅高林頓及左輔希錄離港，必須變陣應付南華，但怎樣變到時才知。南華則決以原陣應戰，志在必勝。就實力來說，南華確勝一籌，照理可以衝過這一關而奪取準決賽權。

在上週，南華才與陸軍作聯賽第二次遭遇戰，觀於當時情形，南華由於至終以技巧爭取有利地位，製造攻門機會很多，如果不是李育德及朱榮華迭次門前失機，贏「半打」以上不足爲奇；雖然陸軍也間有反攻，但前鋒埋門沒甚把握，所以只能够打破「光蛋」，却不能把戰局拉緊。今天在銀牌賽中碰頭，因爲這是許勝不許敗的比賽，競爭心理，與聯賽不同，不但南華要盡量發揮威力，目的在於多勝；就是陸軍雖明知技不如人，也必力拚到底，希望從力拚中找到勝利。所以，預料今天這場比賽，相持必烈。如果下雨場濕，陸軍必利用體力針對南華，這雖然未必有效，却亦不無可慮，南華非加倍努力難以制勝。

南華前鋒應捷迭蹈，當非陸軍守衞所能擾其鋒，但守衞未够穩紮，面對着陸軍那一班善於衝刺的前鋒，應付難免吃力。今天南華守衞須設法盯牢韋脫及摩利士，減少後方威脅，不影響前鋒作戰心理，使到攻守一致，就可以取得勝利而歸了。

南華
劉建中
郭錦洪　劉志炳
陳志剛　郭英祺　鄧達熙
莫振華　姚卓然　李育德　何祥友　朱榮華

陸軍
杳理
馬律　士莉夫　荷根
杜佛　阿和夫　麥燕
麥美倫　麥利士　摩甚　韋脫　尼打　士軍士文

# 星島欠缺臨門一脚
# 二四之比受挫東方
## 譚迺壎走樣頻失寃枉球

【本報訊】甲組特別銀牌足球賽昨天舉行了三場，東方、傑志、中華分頭奏捷，獲得準決賽權；星島、光華、約瑟遭受淘汰。

港府球場的東、星大戰，過程尚算緊湊，但無精采可言。東方的攻守顯得比較均勻，翁培佐屢次力撲險球；高保强、羅北等攔截穩當；最重要的是前鋒能把握叩射機會，這是它獲勝的主因。——雖然，他們贏的第二、三、四球都有點僥倖。

星島昨由張金海踢右輔，楊偉韜掛帥，黃國基任右翼。張金海率領中場，前後呼應，頗能助長前鋒攻勢的開展；只可惜諸小將脚法欠純熟，加以有些怯於對方的大刀闊斧踢法，故總是失掉最後的臨門一脚。星島除了吳偉民外，其他各人都不大穩職；譚迺壎近來的演出更不够踏實，有點輕舉妄動。照理，第一、二、三球都不應該失，也許是星島後衞的防守力顯出大大走樣，態度不因爲天冷手演的緣故。

**星島力扳兩球**　昨日雨過天晴，但北風凜烈，寒風刺骨，觀衆只有萬餘。星島攻球先開，東方反擊，只三分鐘，何應芬沿邊拖球直上，李來犯規；何在右邊底線處吊出罰球，朱永强在十四碼處接應，得一蹴入網，一比〇。東方攻勢仍盛，十六分鐘，劉志霖得何應芬傳球，在卅碼外遠吊，譚迺壎躍高一托，但用力太輕，球仍漏入網窩。星島失了兩球後，急起直追，各人踢來較爲起勁，並頻用長傳快竄展開急攻，十七分鐘，黃國基吊球近門，羅國泰、楊偉韜雙雙迎球衝門，翁培佐用手擋入，一比二。

星島扳回一球，士氣大振，廿四分鐘，楊偉韜近叩被擋出。廿五分鐘，李德桐大脚吊前，黃國基及時竄過，近門咫尺叩射被撲。卅分鐘，羅國泰遠射，角刁球勁，翁培佐仆地撲成角球，黃國基開出，落點甚佳，羅國泰近門漏脚，李德桐及時勾射入網，成二比二平手。兩隊打成平局，形勢緊張，星島長傳急攻，東方沉着應付，相持至上半場完，戰成平手。

**東方終於奏捷**　再戰，東方揮兵先進，只一分鐘，陳家壽近門叩射，譚迺壎跪地拍接甩手，皮球打中右柱彈入網窩，東方以三比二再度領前。

是時李國華傷足離場醫治，至五分鐘時復出。五分半鐘，朱永强一記勁叩，差些不入，中楣彈出。星島不甘所失，奮力反攻，兩次迫得角球，但無所獲。廿分鐘，羅國泰吊中，吳偉民向左一撥，楊偉韜在十二碼處勁射，却被翁培佐撲成角球。至廿六分鐘，吳偉民在廿五碼施遠射，皮球貼着右柱滾入，但因前鋒越位在先，判作不算。卅二分鐘，李德桐得張金海傳送，從左邊竄入，挑過乘門衝出的翁培佐，在面對空門的一刹那，他竟操之過急，將球一挑高出，失掉絕佳的扳和機會。卅七分鐘，東方在被圍攻的情況下，偶得進擊機會，朱永强得球拖過侯榕生成「單刀」推進，料不到却高射出界。星島久攻不下，陣脚自亂，眼看時間快到，各人更加心急，就在這種混亂的情況下，東方得球推進，譚志霖大脚吊中，何應芬從容頂球入網，譚迺壎躍出漏拍，這時距完場只有卅秒鐘。至此，東方遂以四比二淘汰星島，獲晉一級。

雙方陣容如下：

東方
翁培佐
羅北　李炳照
李國華　高保强　鄒文治
侯澄滔　朱永强　陳家壽　劉志霖　何應芬

星島
譚迺壎
薛沛然　侯榕生
李來　韓尼波　吳偉民
李德桐　羅國泰　楊偉韜　張金海　黃國基

## 週期田徑賽 在嘉山舉行

【本報訊】週期田徑公開賽，定今晨十時在嘉山場舉行第三次比賽，仍分男、女子兩組，各欲參加者，可以在十時前報名。項目是：（男子組）四百公尺、一千五百公尺、跳高、推鉛球。（女子組）一百公尺、跳遠。

## 昨天足球

甲組銀牌賽
東方勝星島　四比二
傑志勝光華　三比二
中華勝約瑟（加時）　四比三

乙組銀牌賽
傑志勝渣華　六比〇
星島勝太華　三比一

# 中華贏約瑟
## 加時後始決勝負
### 周少雄一記頭槌奠大局
### 約瑟門將水皮否則可勝

【本報訊】銅鑼灣球場舉行的甲組銀牌足球第一週補賽，中華與約瑟交鋒，雙方在加時後才決定勝負，中華以四比三淘汰了約瑟，周少雄的頭槌建功。是役雙方展開混戰，中華雖然得勝，演出很差，司徒森顯得一無是處，失機纍纍，而且各人以爲贏得容易，踢來不大起勁，加時後才能得勝；假如約瑟的守門演出好些，中華失敗便不爲奇。約瑟得澳援助陣，全力死纏爛拚，攻勢不少，收從亦好，但守門的羅安那毛手毛脚，失的第一、二球都是不應輸的；有此關係，雖然兩次拉平，在加時後仍不得不敗。

比賽開始，五分鐘，周少雄在廿碼間射門，羅安那撲接不及，中華先開紀錄。中線開球後，小山度士沿右邊推進，迫近射門，皮球擦柱入網，一比一。十三分鐘，周向祥躍球推進，近射建功，二比一。十五分鐘，司徒森傳球中路，周少雄把握了機會，打進一球，三比一。此後約瑟全力追擊，羅渣在卅五分鐘射入一球。上半時完，中華以三比二先勝。易陣再戰，約瑟因求勝心切，各人的動作有些粗野，中華有司徒森、周少雄先後被撞傷足部，雙方展開硬拚，過程很緊湊。直到四十二分鐘，馬廖沿邊推進，射球入網，扳成三比三。下半時完，雙方紀錄沒有增加，再戰，加時廿分鐘，中華的攻勢較盛，到十二分鐘，中華獲得角球，譚鑑禧踢出，周少雄近門頂入，就以四比三淘汰約瑟。

中華
韓
鄒鑑固　羅根安
何佳　何成　楊國傑
譚鑑禧　周向祥　周少雄　譚森泉　司徒森

約瑟
羅安那
李炳南　韓恒錫
中官也　大官也　北士
小山度士　羅渣　沙利士　王賢成　馬廖

# 下週足球秩序

甲組聯賽　十四日（星期六）
港會對約瑟　香港會場　三時卅分
巴士對傑志　嘉路連山　三時卅分
警察對中華　界限街場　三時卅分

乙組聯賽
港會對約瑟　香港會場　下午二時
巴士對中華　嘉路連山　下午二時
警察對傑志　界限街場　下午二時

丙組聯賽
柴灣對巴士　跑馬地場　二時一刻
船場對太古　跑馬地場　二時一刻
電車對電話　跑馬地場　三時三刻
電工對軍醫　跑馬地場　三時三刻
獄吏對牛奶　赤柱球場　三時三刻

丁組聯賽
渣華對太華　跑馬地場　二時一刻

甲組聯賽　十五日（星期日）
星島對陸軍　香港會場　三時卅分
南華對光華　嘉路連山　三時卅分
海軍對東方　銅鑼灣場　三時卅分

乙組聯賽
星島對陸軍　香港會場　下午二時
南華對東華　嘉路連山　下午二時
渣甸對東方　銅鑼灣場　下午二時

丙組聯賽
中巴對中健　跑馬地場　二時一刻

丁組聯賽
天祥對嘉山　跑馬地場　二時一刻
航機對添馬　跑馬地場　二時一刻
龍倉對麗聲　跑馬地場　三時一刻
屈臣對港大　跑馬地場　三時三刻
卡佛對路政　跑馬地場　三時三刻

# 自力黃出戰傑志
# 東方女對抗公民
## 籃球聯賽繼續開火

【本報訊】籃總主辦的公開籃球聯賽，今晚續在修頓球場開火，八時，女子甲組自力黃對傑志；九時，女子組東方對公民；爲勢均力敵的對壘。東方的女子組個人技術較佳，前鋒有陳順玲與楊麗雲，抑且防守得有把握；後衞有伍金葵與何其英，堪稱穩健；投籃的動作較爲靈活，但最近演出仍然欠佳，這是合作不慣的緣故。公民以氣力好、速度快見稱，今晚如能盡力箝制着陳順玲、楊麗雲的活動，將可減少威脅，而進攻時如能冷靜取分，說不定有得勝的希望。兩隊相逢，必有惡鬥。

甲組之戰，雙方實力差不多，到時將會展開劇烈爭持，誰勝誰負，且看雙方演出如何來決定。

四隊球員名單如下：

（公民）姜培珍、簡麗儀、尹桂嫣、何婉美、魏雪英、蔡頌詩、程英圓、楊素萍、李玉華。（東方）楊麗雲、陳順玲、屬詠琴、何其英、羅雯秀、梁嘉儀、伍金葵、陳慧愛、江芷英、麥潤桃。（傑志）林景良、程文悌、陳鑒、余松齡、陳應茂、蔡展生、蔡景生、李志晟。（自力黃）蘇崇禮、陳志明、李國强、陳耀棠、陳錦泉、黃社齡、李熾垣、李啟瑜、曾振讓。

## 昨夜中青女與水警奏捷

昨晚在修頓球場舉行的三場比賽結果：甲組北角勝鐘聲（棄權）；女子組中青勝螢火卅九比十六；甲組水警勝華雄六十二比五十一。

# 光華先勝其後卒敗
# 後勁不繼徒呼奈何
## 傑志直下三城反敗爲勝

【本報訊】傑志昨天在嘉山以三比二淘汰光華。傑志雖然獲勝仗，演出不算好。前鋒雖有攻勢，但在光華密防下缺乏近門一脚，先失掉不少可勝球機會；上半場順風出擊，竟先負一球，下半場一開始再負一個十二碼球，以〇比二在劣勢下掙扎；憑後勁取得勝仗。光華演出較好，傳遞迅速，攻勢凌厲，予傑志大威脅；可惜下半場漸漸氣力不繼，被傑志迎頭趕上，否則，光華是可勝仗的。

先取攻勢，傑志順風出擊，到六分鐘，光華乘機出擊，連得兩次角球，郭灼昌開出，在傑志門前混戰多時，形勢驚險。九分鐘，郭石用頭頂出不遠，光華被陳明哲衝射入網；是無法破門。傑志積極反攻，但總是無法破門。郭灼昌開出角球，張觀興接球脫手，光華再度猛攻，差點入網；大脚勾鎖，却中門楣彈下，又差點入網；光華還幸張觀興一個轉身搶回皮球。鏖戰到上半場完，光華以一比〇佔先。

下半場到五分鐘，郭灼昌開出角球，在混戰中，球證指吳麒祥犯規（一說吳麒祥否認），罰十二碼球，羅壽福主射入網，二比〇。光華佔了優勢，仍急攻傑志，到九分鐘，胡劍宗射中門楣，差點入網。光華此球不勝，形勢便告逆轉，有幾位氣力似不如前，傑志乘機反攻，到十三分鐘，光華在右側禁區底線被罰間接自由球，郭有迎球頂入龍門，傑志扳成一比二後，士氣振奮，到十六分鐘，劉繼照帶球到底線倒出，譚榕根在門前衝入，二比二平手。到廿六分，陳耀洪在卅五碼外吊球近門，劉繼照頭頂建功，三比二傑志後來居上。直到完場，傑志便以三比二勝光華。

兩陣如下：

傑志
郭石
吳麒祥　陳耀洪
杜觀劉　永興　穗儀
譚榕根　林尚義　劉繼照　郭華傑　郭有

光華
張觀興
張占仁　譚美振
馬孟鴻　謝錦洪　許大偉
郭灼昌　胡劍宗　陳明哲　羅德興　鍾壽福

## 乙組籃球賽 今上演六場

【本報訊】公開乙組籃球聯賽今天有六場在修頓球場舉行：上午十時，飛馬對華雄；十一時，少林對東方；下午一時，官產對均安；二時，渣華對聯東；三時，南華對南西；四時，順聯對電車。

## 東方預售門票

【本報訊】東方體育會爲便利會員購買與維也納隊來港作賽門票起見，特規定凡屬該會執行委員及五十元以上會員，均可前往該會訂購。

## 南華捉夜鷹 公開壘球賽

【本報訊】公開壘球聯賽今日有五場在京士柏場上演，秩序如下：上午九時半，（女子）南華對夜鷹；九時，（初級）大同對華英；十一時（高甲）熊貓對中華；下午二時，（高甲）大胆對海軍；三時半（高甲）鐵人對黑鷹。

# 今日足球賽程

甲組銀牌賽
陸軍對南華　港府球場　三時卅分

乙組銀牌賽
路政對屈臣　香港會場　下午二時
東華對東方　香港會場　三時卅分
中健對巴士　港府球場　下午二時
電車對陸軍　嘉路連山　二時一刻
空軍對渣甸　嘉路連山　三時三刻
獄吏對嘉山　赤柱球場　三時三刻

# 維也納隊闖到祕魯
## 三球打和大學聯隊

### 國際體壇珍聞　浩森

▲這次天蘇聯正在積極籌備出席奧林匹克冬季運動大會。它的冰球隊代表將從國防軍運動俱樂部、狄那摩運動會和蘇聯空軍裏選拔。這一次蘇聯在冬季運動大會中，已報名參加冰棍球、快速溜冰和滑雪幾個項目，至於雪車和花式溜冰則今年將暫不參加。

▲又蘇聯溜冰代表即將由莫斯科出發，前往瑞士，在達伏斯地方參加一項國際比賽。

▲蘇聯選手奇卡茲六日在奧地利尹斯布魯克獲得國際滑雪跳冠軍。他跳了兩次的成績是七十九．五公尺和七十四公尺；積分二百二十五。亞軍是東德選手格拉斯，他的成績是七十六公尺與七十三．五公尺，積分二百二十三。在這次比賽中，參加的選手共分七國，人數有四十五人。

▲國際女子滑雪比賽在瑞士格林德瓦爾德舉行，二十七歲的波蘭冠軍瑪麗．科瓦斯卡六日獲得混合滑雪冠軍；亞軍是美國的安德利亞．勞倫斯；季軍是瑞士的任妮．科里姬；兩人的時間，相差只有毫髮。

▲第二十六屆勞伯抗滑雪賽定七日在瑞士溫根地方舉行，出席的日本滑雪選手東居千寒頗受一般注意。東居在美時曾獲全美滑雪冠軍，技術優越。但在這次比賽中，報名參加的計十三國的優秀選手，不知東居在比賽時還能顯露頭角否？

▲英國選手去年參加全法單車長程比賽，雖未能榮膺首獎，但他們初次出馬，曾給予觀衆以良好的印象。現據法新社的消息：英國現內無人肯出錢主持選派選手赴法比賽，今年只好作罷論了。

# 棋逢敵手將遇良材
## 蘇冰棋賽勝負未分

▲這眞是棋逢敵手，將遇良材呢。蘇聯國手柯齊諾和冰島青年棋手奧拉夫森在英國海士丁比賽，一直殺到五日，兩人的分數仍然相等，各獲六分半，不分上下，現在比賽只剩一個循環了，勝敗之數不久可決。據內行人觀察：大概最後的勝利，還將屬於柯齊諾。

▲球迷注意：行將來港的奧地利維也納足球隊現正在南美秘魯，六日曾在秘魯首都利馬與秘魯的京城利馬大學聯隊激戰，結果三比三，該戰打來快速利落。

▲阿根廷奧林匹克委員會五日決定，派遣選手赴墨爾本參加奧林匹克運動大會；爲將發起一個募捐運動。

▲東、西德奧林匹克委員會定七日在巴伐利亞．嘉米希開會，決定組織全德代表團出席冬季運動大會。

# 加茂兄妹球藝好
# 昨日表演獲稱許
## 在輕描淡寫下擊敗港將
## 兩人定明天離港返日本

【本報訊】日本網球好手加茂公正、加茂幸子兄妹兩人，於昨日下午三時在中游會場表演，日本冠軍果然名不虛傳，兩人球技均極超越，觀衆數百人均拍掌稱許。而昨日加茂兄妹因對手歉殿，在輕描淡寫的情形下，獲得勝利。日本駐港領事亦到場參觀。以其兩人之球技而言，則確出香港各將「一皮」以上。日本兄妹兩將不論攻守各方面，均有其獨到之處。

昨日表演三場，亦有不少精采演出，尤以混合雙打加茂幸子、徐煒培對加茂公正、周雷愛善一場爲最佳，加茂幸子尤有特長之演出。日選手昨日表演完畢後，定星期一離港返日。昨日三場成績如下：

（單打）加茂幸子勝何瀟浦二比〇（六比一、七比五）；加茂公正勝羅德明二比〇（六比〇、六比二）。（混合雙打）加茂幸子、徐煒培組勝加茂公正、周雷愛善組二比〇（六比四、六比三）。

## 街头巷尾

▲電影「秦香蓮」自上演至今，場場滿座。前晚，天氣寒涼，且細雨綿綿，各影院生意大受影響，惟「秦香蓮」一枝獨秀，放映該片的兩間影院國泰和仙樂，大約晚上七點半左右，便掛出一個「即日全院全日滿座」的牌子。兩院連七、八兩日各場戲票，當時已訂去不少。（衛民）

▲近日，天氣雖寒，填字遊戲却又掀起熱潮，在街頭巷尾都見到許多人，手裏拿着一份大公報的副刊，埋頭埋腦地在參加填字遊戲；大家都希望能够中獎，獲得國產美味食品如金華火腿、南安鴨、臘腸臘肉和北京皮蛋等來過肥年。（新軍）

▲灣仔大道東，有一間由上海人經營的飲食店，它的著名食品，招徠不少廣東顧客，它所製的大餅、饅頭、燒賣、餃子，味道頗鮮美；價錢相宜，不少人都喜歡去試試上海風味。（枯凋仔）

▲早晨，天氣特別寒冷，西環海旁的貨倉附近，有一個白髮老人，他手提熱騰騰的運來大油餅，每個只買一毫子，且贈送熱茶一杯，因此很多搬運工人都紛紛向他購買，一時生意大旺，老人不禁笑逐顏開。（新軍）

▲西營盤的西邊街，有一個潑婆在那裏大叫大罵，她一面用手指着路人，一面口裏却不停地罵着：「冚家剷，你個死狐狸精，迷惑我的仔去做壞事，將來一定無好死嘅！……」路人聽了爲之啼笑皆非。（昌盛）

寒風雖凜冽　填字熱潮起
秦香蓮動人　場場滿擠擠

# 香港新聞

# 高院明晨舉行儀式
# 中區交通略有變動
## 遮打道昃臣道汽車須臨時改道
## 若干停車場今晚開始禁停汽車

【本報訊】本年度香港高等法院巡迴審判開始儀式，將於星期一上午舉行，屆時有關交通措施亦經警務處長宣佈。

昃臣道由遮打道至德輔道中一段，遮打道由雪利街西便至會所街一段和雪利街由德輔道中至遮打道之一段的停車場，將由今日（星期日）下午五時至星期一上午十一時左右禁止停放汽車。

遮打道與昃臣道之交通路線將有臨時變動。遮打道車輛將轉經雪利街德輔道中及干諾道中行駛，昃臣道車輛則轉經德輔道中及大道中行駛。德輔道中、昃臣道及花園道與上亞厘畢道及美利道交界處來往交通，屆時將暫停片刻；以供軍樂隊等通過。

# 大埔農民要求警方
# 增設警崗維持秩序

【本報訊】據通訊社消息：新界部分地區居民擬請求警方多設警崗，加强巡邏，維持鄉村秩序。

據悉：大埔林村鄉共有二十六鄉村，居民約三四千人，各村分佈範圍廣闊。如發生意外時召警，跑至大埔墟需遠半小時之久，遠程者則需一小時以上。又據該鄉鄉長稱：林村附近公立學校後空地，當局若駐有軍隊，鄉民亦盼當局設立警崗。

西貢方面：自新界理民當局將之劃分南北約後，西貢北約所屬鄉村與南約各村，其地形被一山嶺阻隔。北約所屬地區，凡有二十五條鄉村，區內並無警署設立。西貢北約鄉事會特於去年與新界警司交涉，希望就地設立一個警署。

請求增設警署的，有離島坪洲已於去年提請港府當局辦理。

## 上週食水入不敷出

【本報訊】港府水務局發表一週來存水統計如下：

上星期六存水量（十二月卅一日）三十五億三千八百九十三萬加侖，昨儲存水量三十億五千四百七十五萬加侖，七日內耗水量一億七千五百六十二萬加侖，每日平均耗水量二千五百零九萬加侖，七日內由溪流等所得水量八千八百六十二萬加侖。

# 講春秋戰國故事
# 東周列國志運到
## 另有「和平戰士卓別麟」
## 介紹差利的生活和藝術

【本報訊】港九各大書局最近又到了一批新書，其中有馮夢龍的歷史小說「東周列國志」及「和平戰士卓別麟」等。

「東周列國志」全書一百零八回，敍寫了春秋戰國時代五百多年間的大部分歷史故事，其中如烽火戲諸侯、晏平仲二桃殺三士、伍子胥掘墓鞭屍、馮驩彈鋏客孟嘗、田光刎頸薦荊軻等；都是一般人熟悉的故事。該書由作家出版社校勘整理後出版，全書一千頁，分上下兩册。每套售價八元九角。

另一本「和平戰士卓別麟」在介紹卓別麟的書籍中是比較新的一本書，作者爲英國作家閔奈，是卓別麟的好友，在這部書中作者眞實地寫出了卓別麟的身世和他的生活面貌、思想感情、電影藝術上成就等。文筆輕鬆有趣，故事親切動人。譯者爲劉芃如，通俗文藝出版社出版，每本價二元半。

## 植物公園內天晴有演奏

【本報訊】如天氣良好，香港英軍兩隊軍樂隊將於今日上午十一時至下午一時，在植物公園舉行露天演奏，屆時將設有免費座席。

## 「紅粉金戈」電台今廣播

【本報訊】香港電台中文台於今日（星期日）轉播金鳳凰劇團在利舞台戲院上演的粵劇「紅粉金戈」，時間由下午二時至四時廿分，又由五時十分至完場止。

# 市場空檔一批
# 下週五公開標投

【本報訊】港府市政局佈告：定本月十三日（星期五）下午二時一刻，在中央市場三樓中區衞生辦公處，公開標投港九各區十六市場空置檔位一批，中標者即繳租金三個月，於兩週內辦妥承租手續後，即可開始營業。招投檔位列下：㊀北街市場：肉檔一個。㊁堅尼地城批發市場：淡水魚欄十一個。㊂正民村市場：鮮魚檔二個，肉檔一個。㊃尖沙咀市場：豬肉檔一個。㊄必列啫士街市場：鷄鴨檔一個，豬肉檔五個。㊅鰂魚涌市場：豬肉檔一個，牛羊肉檔一個，鮮魚檔三個，肉檔一個。㊆灣仔市場：菜檔八個，鷄鴨和牛肉檔各一個，豬肉檔四個。㊇香港仔市場：菜檔二個。㊈西營盤市場：鮮魚檔四個，豬肉檔十二個。㊉鴨脷洲市場：鮮魚檔一個，豬肉檔二個，豬牛羊肉檔二個。果菜檔五個，菜檔一個。⑪茶果嶺市場：果菜檔七個，肉檔一個。⑫興華村市場：肉檔二個，鮮魚檔一個。⑬赤柱市場：咸魚蛋菜一個。⑭官涌市場：肉檔一個。⑮紅磡市場：豬肉檔一個。⑯長沙灣市場：鮮魚檔、鷄鴨檔各一個。

# 廣播

## 中文節目

**日間**　十二時：報時；粵曲。十二時卅分：天氣報告；特備時代曲及跳舞音樂節目：（一）新天地，（二）西方妝室音樂，（三）歸來吧，（四）輕鬆音樂，（五）花旗，（六）探戈音樂，（七）小花攤。一時：報時；粵語演講。一時卅分：粵語新聞；國語新聞；潮州語新聞及特別報告。二時：特備粵曲節目：（一）霍肉之門，（二）萬世流芳，（三）火網梵宮十四年，（四）有情玉笛寄心聲，（五）愛國傷民，（六）夜偷詩稿。四時十五分：音樂。四時廿分：轉播香港大球場「南華對陸軍」特別銀牌足球比賽。五時十分：時代曲。五時卅分：潮州曲。

**晚上**　六時：報時；粵語新聞；國語新聞；潮州語新聞及特別報告。六時卅分：特備國語話劇，蜀江淚。七時：英國文化會主辦「英國的功勳章」特寫節目（四）「奧古斯都約翰」。七時卅分：宗教節目。八時：轉播倫敦國語新聞。八時十五分：天氣報告；明日節目預告及特別報告；時代曲。八時卅分：轉播倫敦粵語新聞。八時四十五分：特備長篇廣播劇節目，戀人。九時四十五分：時代曲。十時：繼續長篇廣播劇「戀人」。十一時：粵曲。十一時卅分：天氣報告。（完）

## 英文節目

**日間**　十時：新聞。十時十五分：早晨旋律。十時卅分：歌唱。十一時：禮拜。十一時四十五分：大衆音樂會。十二時十五分：音樂講話。十二時四十五分：倫敦流行曲。一時十五分：新聞。一時廿五分：體育。一時卅分：醫院點唱。二時卅分：小提琴演奏。三時：太空旅行。三時卅分：家庭點唱。四時卅分：陸軍對南華。五時十五分：卜．哥羅斯比樂隊。五時卅分：音樂。

**晚上**　六時：禮拜。六時卅分：故事「金銀島」。七時：新聞。七時十五分：音樂鷄尾酒。七時卅分：二十世紀的戲劇。八時：歌劇。八時卅分：故事。九時：電台填字遊戲。九時卅分：星期音樂會。十時四十五分：週刊述評。十一時：風琴表演。（完）

# 假期服務站

一月八日　星期日

港府各機關、大洋行、商行、社團及醫務診療機構停止辦公。

**海事處：** 港務局、洋船出入口領證處、船牌部：上午9時至11時辦公。

**巴士增車：** ㊀9號線（筲箕灣至石澳），石澳尾班7時30分開。㊁九龍16號C線（佐頓道碼頭至青山），青山尾班8時08分開。㊂九龍6號線（尖沙咀至荔枝角），荔枝角尾班午夜12時42分開。

**火車：** 加開夜車一班，尖沙咀站開下午10時45分，到羅湖站下午11時40分。

**油麻地小輪離島線增班：** （1）往長洲兩班：㊀晨8時55分、㊁下午3時30分。返香港三班：㊀晨10時20分、㊁下午1時30分、㊂下午5時。（2）往梅窩兩班：㊀晨10時15分、㊁3時15分。返香港一班開下午5時15分。（3）坪洲返香港一班開下午5時15分。（4）往大澳：晨開8時，返港開5時。（5）大埔滘開塔門由平日晨6時45分改至晨7時45分、塔門返大埔滘由平日晨8時30分改至晨9時30分。

**港澳線客輪：** 「德星」輪由澳門返港由平日下午三時改爲下午五時開出。

# 火車時刻表

| 九龍開 | 到羅湖 | 羅湖開 | 到九龍 |
|---|---|---|---|
| 上午 6時40分 | 上午 7時31分 | 上午 6時50分 | 上午 7時45分 |
| 7時55分 | 8時52分 | ▲7時33分 | 8時30分 |
| 9時05分 | 10時02分 | ▲逢星期日及公衆假期停開 | |
| 10時15分 | 11時12分 | 8時 | 8時55分 |
| 11時25分 | 12時22分 | 9時10分 | 10時05分 |
| 下午12時35分 | 下午 1時32分 | 10時20分 | 11時15分 |
| 2時17分 | 3時14分 | 11時30分 | 下午12時25分 |
| 4時15分 | 5時14分 | 下午12時40分 | 1時35分 |
| 5時30分 | 6時29分 | 2時22分 | 3時19分 |
| 6時45分 | 7時44分 | 4時05分 | 5時19分 |
| 8時15分 | 9時14分 | 5時37分 | 6時34分 |
| ▲10時45分 | 11時40分 | 6時52分 | 7時49分 |
| ▲逢星期日及公衆假期增開 | | 8時22分 | 9時19分 |
| 深圳開 | 到廣州 | 廣州開 | 到深圳 |
| 下午 1時15分 | 下午 4時53分 | 上午 8時 | 上午11時35分 |
| 下午 3時30分 | 下午 8時24分 | 上午 8時40分 | 下午 1時44分 |

經濟一週

過去兩、三個月，棉紡織品生意很好，所以儘管這期間棉花價格下跌，港產紗價仍能堅持不墜，廠家獲利頗有可觀。近半月來，印度尼西亞方面來單訂貨轉少，很多紗廠已在前一個時期接入三月份產額訂貨，有這些「餘蓄」作底的，今年首季紗廠產銷大致已不成問題了。

有關人士紛探討

但是，首季以後棉紡業產銷趨勢將如何呢，該業廠商和有關人士已紛作探討，其中頗多是值得參考的。

# 廠商對棉紡業的展望

·本報記者·

在目前本地棉紗市場上，印度與巴基斯坦紗以價格低廉關係，正吸引着愈來愈多的買家。印度與巴基斯坦現時外銷的棉紗都是以二十支粗紗為主，這對於本地棉紡廠威脅力特別大。尤其值得注意的是巴基斯坦紗的動態，在去年年底，巴方已開動的錠子據說數約一百萬枚，而在今年內，將會有不少新裝紗錠投入生產。巴基斯坦是個盛產棉花的國家，當地紗廠利用本身出產的優質棉紡紗，進而加強在港產紗的主要外銷市場——東南亞一帶競逐，其對香港棉紡業的潛在威脅力，是不容忽視的。

木製紗銷場將受阻

去年南朝鮮是港產木製紗的主要市場。它之所以購買港貨較多，與日本—南朝鮮之間貿易關係尚未恢復有關，但自今年開始，這兩地的貿易已開始復通，日貨輸南朝鮮有增加的可能。日本木製紗比港產貨價低，上述情形發展下去，港產木製紗可以意料到將會遭遇很大的阻力。

市場競爭日烈

再其次，西方國家對棉織品市場的競爭正日趨激烈。近數月來棉花價格反覆下跌，港產紗之所以能維持原價不動，主要的支持力是廠家手上已接入相當的訂單，不願急急跌價，這種情形不能經常維持下去的，特別在競爭日劇的今天，可以預計到年內港紗價勢將會被迫下降的，也就是說，廠家恐難繼續保持現有的利率了。

目前兩點有利因素

基於上述的幾點，若干內行人士對三月後的棉紡業能否維持現狀，表示懷疑。但同時也有人指出，在短暫時期內，對棉紡業有利的因素還是存在的。這主要根據之一是：近日印度尼西亞市場紗布價格回升，可能對當地進口商辦貨的積極性起着刺激作用；另一個是前幾天已飛港的印度尼西亞原料商會主席杜保里臨行前的一番話，他說香港棉紗適合他們的需要，如果價格能維持穩定，可以在現有的水平上提高。這番話留給廠商們一個希望和一種興奮。

所佔比例甚微

廠商們這些話都是有一定根據的。本地各紗廠全部紗錠不過三十萬枚，就在西方國家的棉紡系統中，所佔數額亦微小得很。港產紗產量不大，只要在某個時期找到了某一條銷路，這種機會也就能解決當時產銷問題的了。

## 外國與本地游資加强活動
# 股票市去年變化大
## 七月間曾出現四天成交逾千萬元局面 八月開始銀行收縮信用市勢轉見沉悶

【本報訊】去年香港股票市場的變化頗大。在頭七個月內，由於本地與外國的游資加强活動，股票買賣日見興旺，七月間並曾出現過四天內交易一千一百萬元的空前暢俏局面。但從八月份起，在銀行連接兩次收縮信用及外國游資減少活動的雙重影響下，落場的客戶已經告減少，這種沉悶空氣到年底才漸見消散。

正因為去年頭七個月的生意特別好，所以去年全年的股市交易總值，也就激增至三億三千三百一十八萬元，比一九五四年約多八千一百二十一萬元而成為戰後買賣最多的一年。因此，去年多數股票經紀行的營業收入，都比前年增加。

去年買賣較多的股份，包括有黃埔船塢、青洲英泥、置地公司、香港電燈、九龍電燈、電話公司、電車公司和大酒店等。聯合樹膠和於仁保險這兩種股份，在下半年內有較顯著的進步。聯合樹膠股在年底的成價，比年初上升三毫（即升一成半以上），這與新加坡樹膠漲價是直接有關的。

以年底與年初的價格相比，多數股份是報跌的，漲價的則有於仁保險、大酒店、香港電車、九龍貨倉、黃埔船塢、香港電燈、會德豐和聯合樹膠等近十種。油蔴地小輪股跌價六十九元；電話股跌三元；青洲英泥跌六元半；匯豐銀行股跌二百一十元；屈臣氏與牛奶公司分跌四元六毫和四元八毫；跌幅均在百分之十至百分之三十之間。這些股跌風主要是在多家銀行於八月初宣佈提高放款利息後掀起的。

據內行人分析，去年仍以公用事業股、地產股和貨業股的生意較好，至於商店股的買賣，則後期已大告減少了。某大公司的汽水銷路減縮，另一家大公司的鞏房生意亦告減弱，這都影響了客戶對於商店股的買意。

現時全港共有五十多家股票經紀行，但去年內經常有較多生意做的，估計為廿家左右。下半年因為生意轉靜，彼此間的競爭已日見激烈。據說，有些經紀行為求多做得一些生意，已降低佣金比率從百分之一降為百分之零點五。有些開銷大的股份經紀行，在去年頭七個月內是賺到錢的，但後期則要蝕回一部份皮費。

# 進口押匯平淡
## 上月銀行開出信用證減少 向日訂購者多爲轉口貨品 對英國出口業務尚告平穩

【本報訊】上月份銀行的進出口押匯業務較平淡，除了經常性的訂貨之外，如冬季絨料等開出的信用證，已轉疏。

據銀行界的人士說，由於前兩月進出口押匯業務相當活躍，要訂進和要趕緊出口的多已落手，因此到十二月份略轉靜，是意料中之事。由於泰國等轉口出口的多，要訂貨的信用證較多，所以上月對日本的進口押匯業務似乎較活躍，但其實港商訂貨的尚少。開去歐洲的信用證張數雖然不少，但單額較零碎，平均每宗值一千數百鎊。有一家做歐洲線生意不少的銀行，上月份的進出口押匯數額不超過十一萬元，比前月份退縮。

上月份經銀行聯單較大宗的，有日本毛氈、日本水泥、洋紙、小五金等。其中洋紙、毛氈每宗也有十萬、八萬元，小五金包括鋼枝、鐵枝等建築材料，每宗二、三萬元，日本水泥很宗數千包至一萬包單。其次絨料也有少量。

經銀行開出的信用證也以訂購洋紙、毛氈較多，但絨料因爲趕不到上市了，所以訂貨已減，有的也做是零零碎碎的一萬數千元。此外日本木製紗、海味、雜貨之類也有多少訂購。

對英國、印度尼西亞的出口業務尚平穩。去銷英國的多數是恤衫、棉織品、膠鞋等。有些是先行付貨才寄來信用證的，亦有寄來信用證之後才去貨。印度尼西亞開來的信用證依然以訂購布疋爲主，其他雜貨也有不少。至於對西貢、非洲的出口則比前退縮，輸出非洲的貨值以搪瓷器皿、棉織品等較多，平均每宗值一萬數千元。

# 日考慮以較好布疋 爭銷南越伊朗市場
## 以外匯給出口商輸入棉花

【法新社東京七日電】據可靠消息說，日本通產省正在考慮採取措施，以改進輸往印度支那三邦及伊朗的染色布及印花布的品質。

消息靈通人士說，在通產省考慮的措施中，包括一項只把外匯批給輸出不脫色及可以洗滌的印花布的出口商以輸入原棉。這些原棉的輸入是與染色布及印花布的輸出聯在一起的。

這些人士說，上述在考慮中的措施，是鑒於最近日本棉布因品質低劣而輸往伊朗及印度支那的數量減少而引起的。

去年一至六月日本輸往伊朗的印花布共一千六百一十九萬方碼，染色布共三百八十六萬方碼，及原色布共四百六十九萬方碼。

# 經濟版

# 泰國首季出口貨繳稅估價標準公佈
## 柚木央木兩類普遍提高 豆類全面降低

【曼谷五日航信】泰國海關於本月二日正式公佈一九五六年度（佛曆二四九九年）第一季出口貨繳稅估價標準，並由即日起實行。本季各出口貨估價除樹膠一類照舊不變外，其他如柚木類普遍提高約百分之十，央木類亦普遍提高，豆類則全部降低。茲將全部出口貨繳稅新標準價（單位：銖）列後：

米糧（每公擔）

白米　一九六．三八（照舊）
白米碎　八四．九三（照舊）
白米糠　四五．〇〇（增）
糙米　一五九．五四（照舊）
糙米碎　五八．七九（照舊）
糙米糠　三六．〇〇（增）
穀　七二．四七（照舊）

樹膠類（每公斤）

膠片（甲）綠膠　一二．七五（照舊）
（乙）其他　一七．〇〇（照舊）
膠汁（甲）鮮膠汁　五．九五（照舊）
（乙）濃膠汁　一〇．二〇（照舊）
膠屑等　一〇．五〇（照舊）

柚木類（每立方公尺）

（甲）柚木幹
㈠圓週五尺以上，長度十五尺以上者：一、四〇〇．〇〇（增）
㈡圓週五尺以上，長度六尺以上至十五尺以下者：一、〇五〇．〇〇（照舊）
㈢圓週五尺以上，長度六尺以上者：九〇〇．〇〇（照舊）
（乙）柚木幹首
㈠圓週不論大小，惟長度在六尺以下者：七〇〇．〇〇（照舊）
（丙）四方形木柱
㈠闊度十五平方寸以上，長度十五尺以下者：二、五〇〇．〇〇（增）
㈡闊度十五平方寸以上，長度六尺至十五尺以下者：二、一五〇．〇〇（增）
㈢闊度十二平方寸以至十五平方寸，長度十五尺以上者：二、一〇〇．〇〇（增）
㈣闊度十二平方寸以至十五平方寸以下，長度六尺以上至十五尺以下者：一、五五〇．〇〇（增）
㈤闊度十平方寸以上至十二平方寸以下，長度十五尺以上者：一、七〇〇．〇〇（增）
㈥闊度十平方寸以上至十二平方寸以下者：一、一五〇．〇〇（增）
㈦闊度十平方寸以上，長度六尺以下者：一、〇〇〇．〇〇（增）
㈧闊度六平方寸以上至十平方寸以下，長度在十尺以上者：九五〇．〇〇（增）
㈨闊度六平方寸以下至十平方寸，長度在十尺以上者：九〇〇．〇〇（增）
（丁）柚木片
㈠長度在十五尺以下者：三五〇．〇〇（增）
㈡長度六尺以上十五尺以下者：……〇〇．〇〇（增）
㈢長度三尺以上至四尺以下者：……〇〇．〇〇（增）
（戊）柚木枋
㈠長度在六尺以上者：二、九〇〇．〇〇（增）
㈡長度三尺以上至六尺以下者：二、三〇〇．〇〇（增）
（己）船板
㈠長度在十五尺以上者：四、六〇〇．〇〇（增）
㈡長度十尺以上至十五尺以下者：三、一〇〇．〇〇（增）
（庚）其他變形柚木
㈠長度在六尺以上者：一、七五〇．〇〇（增）
㈡長度三尺以上至六尺以下者：一、四〇〇．〇〇（增）
（辛）其他變形柚木幹
㈠長度在三尺以下者：一、〇〇〇．〇〇（增）
（壬）曲形四方柚木
㈠闊度十五平方寸以上，長度十五尺以上者：二、二五〇．〇〇
㈡闊度十五平方寸以上，長度六尺至十五尺者：一、九〇〇．〇〇（增）
㈢闊度十二平方寸以上至十五平方寸以下，長度在十五尺以上者：一、八九〇．〇〇（增）
㈣闊度十二平方寸以上至十五平方寸以下，長度六尺至十五尺以下者：一、三九五．〇〇（增）
㈤闊度十平方寸以上至十二平方寸以下，長度十五尺以上者：一、五三〇．〇〇（增）
㈥闊度十平方寸以上至十二平方寸以下，長度六尺以上至十五尺以下者：一、〇三五．〇〇（增）
㈦闊度十平方寸以上，長度在六尺以下者：九〇〇．〇〇（增）
㈧闊度六平方寸以上至十平方寸以下，長度在十尺以上者：八五〇．〇〇（增）
㈨闊度六平方寸以上至十平方……

央木及其他雜木

㈠央木　六五〇．〇〇（增）
㈡邏甲木　六五〇．〇〇（增）
㈢邏蓉碧　七五〇．〇〇（增）
㈣邏甲同　六五〇．〇〇（增）
㈤邏打社　六五〇．〇〇（減）
㈥邏甲漆　三五〇．〇〇（增）
㈦邏降盈　七〇〇．〇〇（增）
㈧邏甲迫　九五〇．〇〇（增）
㈨邏巴奢　六〇〇．〇〇（增）
㈩邏考　五〇〇．〇〇（增）
⑪邏挽丹　五〇〇．〇〇（增）
⑫邏永鳳　六九〇．〇〇（照舊）
⑬邏朱沙郎　六五〇．〇〇（增）
⑭邏德邏　九〇〇．〇〇（減）
⑮邏淸昌　七五〇．〇〇（增）
⑯各種枕木　五〇〇．〇〇（增）

豆類

㈠白豆　四〇〇．〇〇（減）
㈡綠豆　八五〇．〇〇（減）
㈢黃豆　一〇五〇．〇〇（減）
㈣烏豆　二四五〇．〇〇（減）
㈤豆仁　二〇〇．〇〇（減）
㈥黃豆　二五〇．〇〇（減）
㈦赤豆　一三〇．〇〇（減）

## 去年近六百萬噸
# 海運貨量增加
## 比前年多百四十五萬噸 往來輪船五千艘亦增千多艘

【本報訊】據港府海事處報告，一九五五年由海洋船運來香港及由港運出的貨物，共有五百九十八萬七千二百零七噸，這一數字比一九五四年增加一百四十五萬零八百四十九噸。

同時，去年的海洋貨運量，只比生意最好的一九五零年為少，而比一九四九至一九五四年等五年為高。

去年由海洋船運來香港的貨物，共四百四十三萬零八百九十八噸，比一九五四年增加了一百二十二萬八千一百三十四噸。去年海洋船從香港載出的貨物，則為一百五十五萬六千三百零九噸，比一九五四年增多二十二萬三千八百零五噸。

以進口貨與出口貨相比，去年海洋貨運的入超額為二百八十七萬四千五百八十九噸。

去年進口香港的海洋船，共四千九百三十艘，比一九五四年增多一千一百一十六艘。去年由香港開出的海洋船，則為四千九百二十艘，比一九五四年增多一千一百零四艘。進口海洋船的註冊噸位，共為一千二百萬零四千五百三十四噸，比一九五四年增多九十三萬二千七百四十四噸；出口海洋船的註冊噸位，為一千一百九十萬五千四百二十二噸，比一九五四年亦增加一百零三萬七千三百一十三噸。

又，去年十二月的海洋船入口貨量，為二十九萬零三百九十二噸，比十一月增加二萬六千零三十四噸；海洋船的出口貨量為十五萬三千零二十一噸，比十一月增加七千零七十八噸。十二月份進口的海洋船，有三百四十九艘，比十一月多廿三艘；出口海洋船為三百三十八艘，比十一月亦多廿二艘。

## 英去年鋼鐵生產約千九百餘萬噸

【本報訊】英國新聞處消息：去年英國鋼鐵年產量估計約一千九百八十萬噸。去年英國鋼產量比一九五四年增加一百二十多萬噸，今年計劃可至二千一百萬噸。去年專供製造精密機械的鋼合金產量約一百二十萬噸。

據說，英國目前每年用於改革鋼鐵生產設備的資金約八千萬鎊。英國鋼鐵商業聯合會在檢討本業的情形時說，目前英國的鋼鐵業生產力……分之二，比一九四五年增加五成。

又據路透社布魯塞爾七日消息：去年歐洲六國煤鋼聯營生產鋼五千二百五十萬二千噸，比一九五四年增加百分之十九，為空前高紀錄。

## 歐洲客幫扯銷
# 蔔油市道暢活
## 生油盤價轉見軟落

【本報訊】蔔油外銷暢活，生油市情轉慢。在過去一週中，蔔油銷往歐洲有數十桶之多，價格穩企於每擔C.&F.歐洲十六先令三便士。茶油，過去數天的價格也呈穩定，每長噸C.&F.歐洲一百四十英鎊。生油，因印度來價已告回降，市上的價格跟着轉落。據油商昨天接孟買來電稱，印度一度酸生油每長噸C.I.F.香港的價格為一百二十七英鎊，比十天前約降八英鎊。昨天此間的生油貨價如下：印度一度酸新貨以每擔一百二十四元及一百二十五元售出十餘桶；青島生油現貨，以每擔一百二十一元及一百二十二元兩價售出四十桶。

## 首季樹膠出口稅 印度尼西亞公佈

【本報訊】此間貿易商接雅加達聯號消息：印度尼西亞政府公佈今年首季的樹膠出口稅為每公斤六十五仙點四。

## 天寒地凍 魚菜吃香
## 多種貨品降價求售後

【本報訊】天氣寒冷，魚類、蔬菜暢銷，大盤價亦按步上升。一般人都喜歡「打邊爐」的，魚類、青菜等類好銷，淡水魚一天內共成十萬斤，而鹹水魚則因天色不好，上市則較少。昨天淡水魚市價略上漲。大魚每斤批發價為一元三毫及一元三毫五仙，鯇魚每斤一元三毫五仙和一元四毫，鯉魚每斤一元四五毫，鱅魚每斤最低成八毫，最高成一元。

黃芽白續成出不少，天津黃芽白每擔成十三元五毫，江門黃芽白每擔成八元五毫和九元。

# 小五金生意稍活躍
## 去年泰國南越印度客買貨較多

【本報訊】去年香港小五金的生意，稍比一九五四年活躍。不過商人賣出的多是貨價存貨，所以全年搵足皮費的商號尚屬少數，多數是要蝕損貨價的。

去年小五金市與一九五四年的第一個不同點，是許多貨物在降價求售之後，已引起了若干外地買家的興趣。比如泰國、南越、印度和印度尼西亞的入口商，去年都曾分期來港購買低價的小五金，這種情況在前年尚屬少見的。

去年印度客來港購買的小五金，以鉛肉、風鋸、喉鉗和一號至五號的起重機佔數較多。南越和泰國所買的小五金，則主要有三角鐵、鉛肉、士巴拿和紅紙皮等。雖然港商賣出這些貨物多要蝕本，但在一定程度上也使銀根緊絀的局面稍告緩和。

去年由香港直接辦貨去的小五金商號，有八家至十家。去年也有相當數量的鑽咀、鉛片和黑鋼刀等出口。至於在本地沽出的，則以鉛類較為大宗，還有七、八厘錢的利潤。

## 板紙成數噸 用家昨落場

【本報訊】週末洋紙市道復轉沉靜，因外客縮手扯購，僅得本地用家作零星扯購。昨天板紙續成出數噸，每噸日本八至十六號板紙成四百五十六元，荷蘭貨每噸成五百二十元。據說，因為最近日本板紙訂價陸續報高，價均穩定。

蠟油紙、有光紙各成交六、七十令。德國二十六磅色蠟油紙每令成三十六元五毫，白蠟油紙每令成三十五元五毫，十七磅半白有光紙每令成十二元五毫。

近週來，捲筒白報紙大盤交投異常冷淡，貨主將外客雖有探盤，多無成議，市價摃硬，美國五十二格蘭三十一吋捲筒白報紙每磅要四毫九仙五，英國貨每磅四毫五仙。

# 美元續下降
## 美匯亦跌了半點 金市反覆尾盤回定

【本報訊】週末金融市場，美元下跌，K金反覆走平。

美匯開市五八九，為全日最高價，旋即順至五八八‧七五，收市再落至五八八‧五，為全日最低價。

美元頭盤以五八三‧三七五開出，與前日收市價同。開市後，即上至五八三‧五，為全日最高價。讓息後，價位回落，最低價跌至五八二‧七五，收市仍企五八二‧七五。去息六毫。交收單開一萬美元。收市五八六‧七五；最高五八七，最低五八六‧七五。

美元下跌，收市比前日低了〇‧六二五。原因是：去息仍大，交易多，又紐約可轉賬現鈔每鎊報二‧七三七五美元，比前同源了〇‧〇〇二五美元，因此人心向淡，美元市不支退。

K金以二五四‧三五開出頭盤，與前日收市價同，即行上至二五四‧三七五，為全日最高價，買賣靜，價位沒有繼續上升，退回至二五四‧二五收市。息價平算。牌上交收四百四十兩，牌下交收四千兩。

澳門金全日按住二六四價位，買賣均靜。

金市反覆走平，好因素是：外銷尚盛；利淡因素是：出口金商吸進多，由加息轉為平息，空頭較前有利，又美匯跌，成本降低，故K金市疲定。

## 天氣突轉冷
# 毛布顧客多
## 原色布買賣依然疏落

【本報訊】近日天氣轉冷，毛布等冬季衣料拆銷較暢，但成價仍然趨順。昨天毛布、花斜等續有拆出。由於銷道稍暢，貨的時間已無多，貨家紛紛爭先推出，因此成價未因市道轉暢而扳升，昨天內地單面毛布拆成每碼十三元八毫，花斜每碼拆成一元三毫。據說，毛布前以每疋三十二元五毫的價格訂入，現時每疋要蝕價三毫。

原色布，昨天交投亦疏，港產八四乘四八斜布，三、四月的期貨，廠價每疋三十二元八毫，市上現貨據說會成三十三元。日本扣市，一二〇三「金城」牌每疋三十五元無成。上海金城牌原斜，市上按盤每疋三十四元。

又，港產二十支棉紗有成出，駱駝牌成每包一千一百三十元，紅玫瑰牌成一千一百四十元。外紗按價少成，二十支駱駝車牌貨會以每包九百五十五元成出一批，廿一支貨有按落至九百七十五元的。



# 商業通濟公會 昨慶卅四周年
## 理事長黃燕清報告會務 徵求會員優勝者獲獎品

【本報訊】商業通濟公會昨天慶祝三十四周年紀念，下午一時在會所開會，到會有理事長黃燕清、周有及職員同人高卓雄、許此毅、楊杜南、李燕、羅永年、羅延年、黃文達、顏燦南、李炳森、翁鑑堃、何智煌、盧永徑、關洛波、方仲誠、周拾森、黃桂芬、鄧幼亭、閱渭樑、陸貫如、梁發浦、李志禧、梅炎秋、周永堯、呂錦彰、李紫雲、楊煥輝、鄧萬榮、任則之、龍桂南、樹柏勝、劉肇芝、楊偉林、梁孔立、布景祥、劉舉裴、錢紹安、伍廳約、葉炳釗、袁華芳、劉沛、陳康、鄭頌堯、李祥泰、胡澄、鄭鑑波、鄭紹等數百人。

該會理事長黃燕清致詞，略稱：同溯三十四年前，當時熱心社會知名人士召集工、商、醫、法律、教育、文化等各界人士組織該會，本通商惠工、經世濟民四大綱領，擁有會員數千之衆，對同人福利，特別注意，如福老金及養老費兩項，辦理甚佳，迄今仍為社會樂道，現在仍本此意發進行。至於平民教育，該會亦倡辦於先，但戰後校舍因限於租務條例，未能取回，故此停頓。此外，為會員健康計，該會聘有中西醫師十餘人，免費為會員診病，晚上亦設有太極拳及少林拳班。會員疾病或不幸，該會均派員慰問及盡力幫助解決，失業者亦樂為介紹。該會本屆徵求會員，除名譽會員外，其餘只收基金十元，徵求成績，甚為美滿。接着，由羅延年、楊杜南等致詞，最後頒發徵求會員者獎品，計冠軍方仲誠、亞軍何智煌、季軍趙澤臣。下午三時舉行茶會歡敘，晚上六時聚餐聯歡。

商業通濟公會昨天會慶，晚上宴會，圖為該會理事長黃燕清等向同人敬酒。（本報攝）

# 鐘聲社新校 二月間落成
## 舊校舍出售定明天交易 籌款餐舞會頭獎是汽車

【本報訊】鐘聲慈善社昨日下午五時半舉行第二次董事會議，出席者有正副理事長吳仲朝、袁少鏊、顏玉瑩、劉授文等全體董事，討論有關建校計劃及報告經過情形，暨下月舉行慈善餐舞會進行情形。

席上報告稱：該會與建樹高五層新校舍，將有禮堂、十二間廣闊課室等，建築工程將可提前於本年二月間落成，以便於農曆新春後（下學期）春季遷進新校。建築工程費估算約為卅七萬餘元，該會出賣該校大安台原有校舍，已經過買賣雙方磋商訂妥，定價一十五萬一千元，將於明（九）日交易。

至於下月廿三晚假麗池夜總會舉行籌款餐舞會，屆時並舉行幸運獎券，頭獎獎品為一輛新型柯士甸汽車，其餘均為名貴獎品，頭獎汽車，約於下月初旬在告羅士打大廈地下陳列。

該會為獎勵熱心人士自由捐助，凡捐款二千元以上者在禮堂課室刻名留念。截至昨日止，認捐者有吳仲朝、彭昇平、袁少鏊、陳家池、黃沃棠（紀念黃煌庵）、謝伯昌、謝雨川、黃燕清、何智煌、甄文亮、趙公普、許讓成、曾振邦、譚國光、黃三奇、周毓浩、柳子元、林爾珍、張天龍、許岳、吳……公）、和興公司、鄒植之、陳德泰、何添、何賢（紀念何澄溪公）、胡兆熾、王寬誠、梁介福藥行、梁慶文。

## 許氏宗親會昨天成立

【本報訊】許氏宗親會昨日下午四時，假大華飯店舉行成立暨首屆職員就職典禮，到有……

## 社團備忘錄　一月八日（星期日）

凌氏宗親會（下午三時）在英京酒家舉行第三屆理監事就職典禮暨宗親聯歡大會，晚上宴會，並演粵劇「鳳閣重開姊妹花」。

郭氏宗親會（下午五時）在金陵酒家舉行成立周年紀念暨第二屆理監事就職禮，晚上聯歡聚餐，並有游藝助興。

吳氏宗親會（下午七時）在會所舉行新舊任交接手續，並召開新任理監事聯席會議。

筲箕灣街坊福利會（下午七時）發放西大街二八三號木樓災民賑款。

潮商互助社（晚）派發棉衣券給貧民。

# 岑維休作新翁
## 岑才生利秀玲昨結婚 在金陵酒家宴請親友

【本報訊】華僑日報社社長岑維休長公子才生與東方帽廠東主利功甫之第三女公子秀玲，昨天上午十一時在婚姻註冊署舉行結婚典禮，晚上在金陵酒家全座設筵歡宴親友，到會有港府官員、新聞界、中西各界人士二千餘人。岑才生畢業於英皇書院，戰後赴美得紐約大學經濟碩士學位，現任華僑晚報經理，近年來曾赴歐美各地考察新聞事業。利秀玲畢業於聖保祿英中學，曾任教職。

岑才生利秀玲新婚儷影

## 三千兒童健康比賽 報名昨天截止

【本報訊】聯合國兒童協會，舉辦第二屆兒童健康比賽，自本月二日起開始登記，迄至昨天止，一連六天，辦理該項工作，昨已全部竣事，總計本屆參加者達三千餘人。

## 洋酒伙食工會本月中旬會慶

【本報訊】港九洋酒伙食商店職工會定十五日（星期日）下午八時在英京酒家舉行成立四周年紀念及第五屆理事就職典禮暨會員聯歡大會，該會已柬請來賓參加盛會。

## 社團動態

### 粉麵商會將集議 白廟同鄉將就職

【本報訊】粉麵業擬調一產品價格，港九粉麵製造業總商會定十二日（星期四）下午八時在會內禮堂舉行全體理監事聯席會議，正式提出討論。

▲白廟同鄉會定廿一日正午在會所舉行第六週年紀念暨第七屆職員就職典禮，屆時舉行茶會，晚間並假英京酒家舉行歡宴，席券每位十元，婦孺每位六元，並有抽獎、游藝、音樂、燈謎、棋賽、及表演袍甲大戲助慶。該會新選第七屆理監事名單如下：理事長梁甯泉，（副）梁伴仍，理事兼各部：（秘書）梁瑞麟，總務梁日昇，財務梁蔭岳，福利梁流文，組織梁惠僑，理事：梁仕權、梁松安、梁棒熙、梁紹禹、梁樹勛、凌炳泉、何諾、梁汝梅、梁妹榮、梁輔鎏、梁鐵東、梁振禮、梁德厚、梁相庭、李祥、梁超白、梁國安、吳沛霖。監事長梁奕康，考核張從寬，監事：梁禮品、梁錫、陳森、方顯、石貴、梁鏗頭、梁世源、梁輔全。

### 三院昨接收公墓 織造會贈種牛痘

▲東華三院在粉嶺和合石墳場設置義塚，另在其旁建築紀念亭，歷時月餘，已全部完成。三院董事局經理昨天下午一時前往接收，並備金豬三牲祭品拜祭沙嶺先友。

▲華商織造總會附設醫療所，為保障會員職工家屬健康，並協助推進公共衛生，由本月七日起，每日下午三時至五時，在大埔道三十八號三樓所址舉辦免費接種牛痘及注射傷寒白喉免疫藥苗，昨經通告會員職工，希攜同家屬踴躍前往接種或注射。

### 教師會明有演講 曾氏宗親辦贈診

▲香港教師會，定明天（星期一）下午五時一刻假座九龍窩打老道培正中學禮堂舉行兒童心理衛生講座，請最近由英來港之心理衛生專家、現任聯合國世界衛生組織心理衛生及兒童指導顧問珍妮史黛勸醫生演講，講題為「教師與學生」，由馬信英博士傳譯，歡迎會員及親友蒞臨聽講。

▲曾氏宗親會，設西醫贈診，聘曾偉昌為顧問，牙醫顧問聘方秀媚女士充任。凡屬該會宗親，可到銅鑼灣大廈三樓二零一室掛號，只收回藥物等費。

# 星期畫刊

## 媚媚
夢露信徒　旦谷

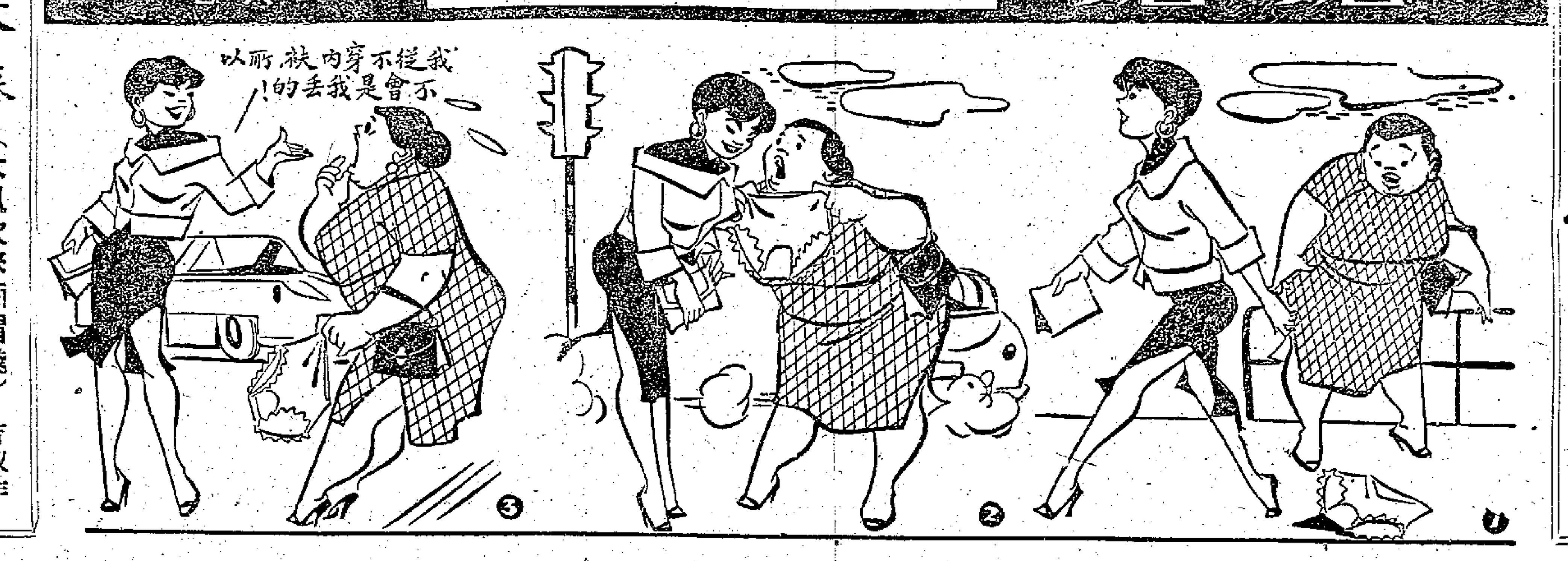


## 大蘇（大風吹來雨帽飛）
吉叔作

## 老細画傳
王文画

慈善為懷？

## 佐治飛傳
電話室妙用　王子作

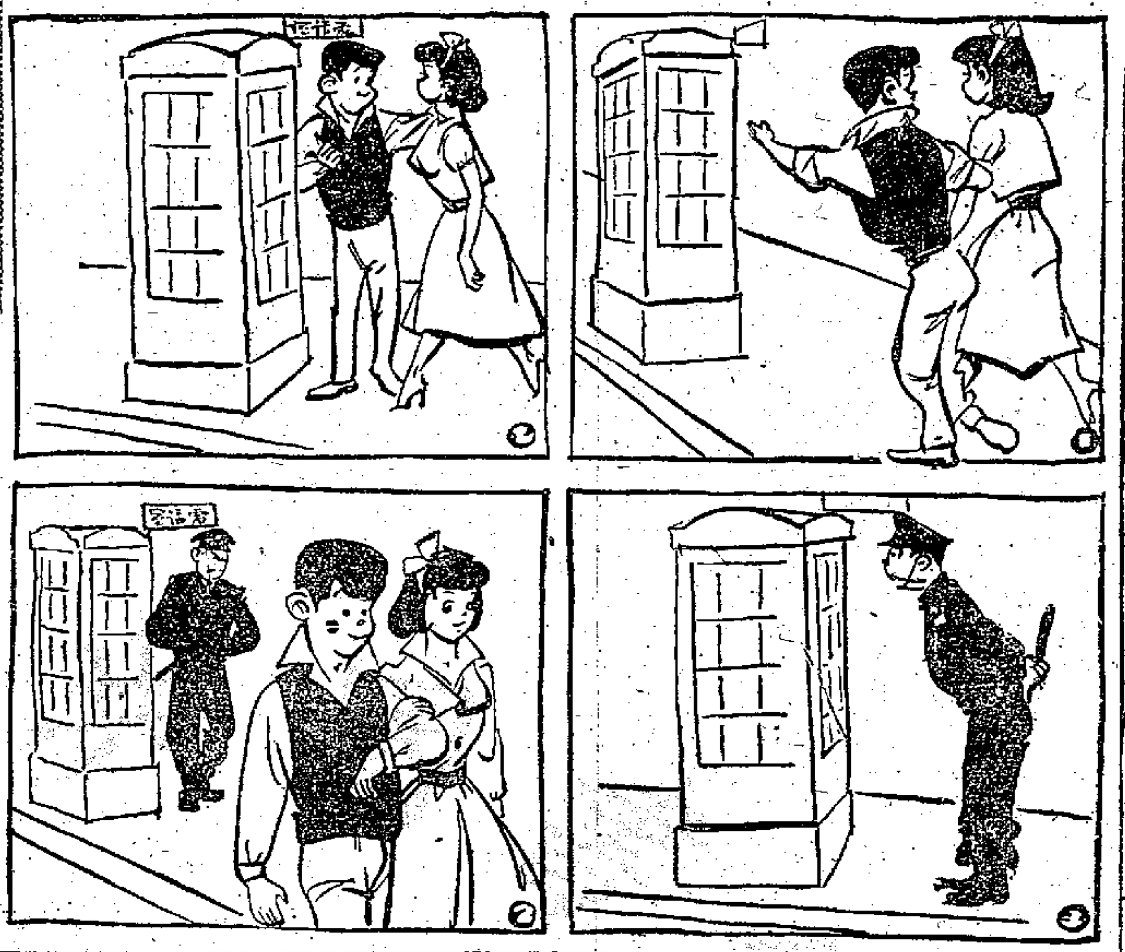


## 周身隱

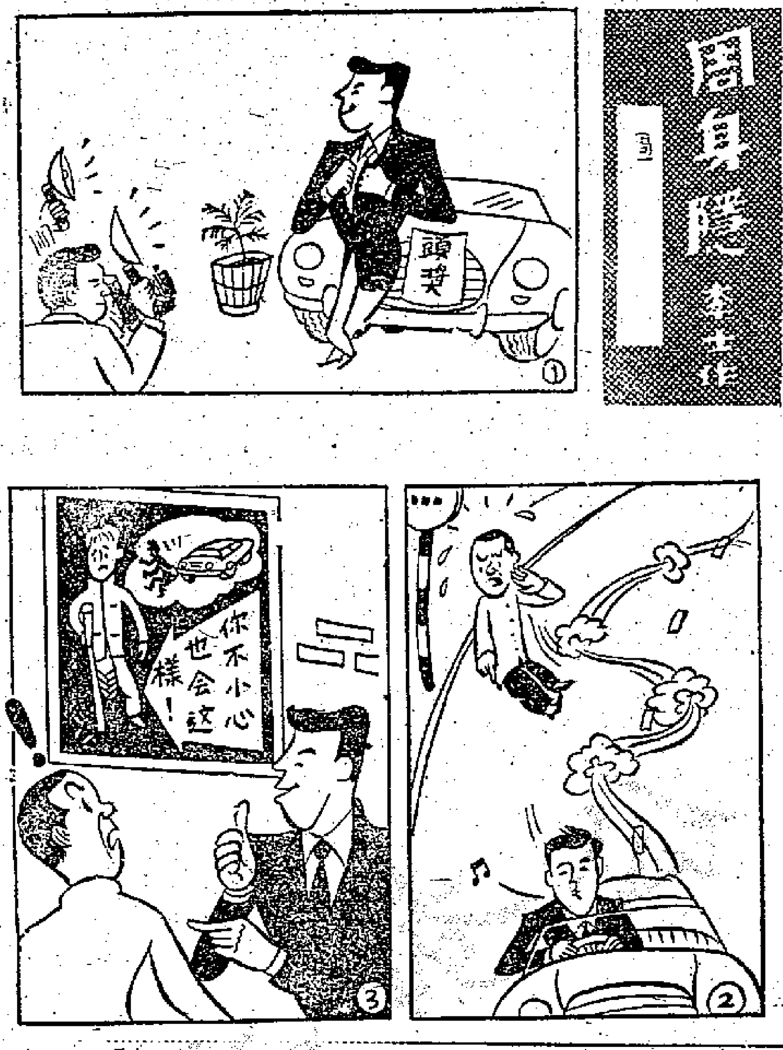


## 大阿福
李克堂

禦寒一法

## 遊仙窟傳奇
唐朝·張文成原著　忽庵改寫　任遜繪圖

### 九、歡娛未盡嗟離別　執手長歌死勝愁

飲宴歡舞，備極歡娛。張文成也起身對舞。這時卻見書童琴曲，來到堂下，逡巡不敢進；卻另向旁邊的侍婢桂心說話。十娘望見了，說道：「少府公，你家醋娘子派人尋來了！」張文成便來到堂前，問琴曲道：「你進來做什麼？」琴曲道：「王府裏有人來傳話。」張文成吃驚，問：「是什麼事這等吃緊？」叫將來人帶進來。琴曲出去不一會，果然帶進來兩個武士，拿出一封信，張文成看了信，黯然對崔十娘道：「原來是朝中生變，金輪則天陛下升天，岐王殿下召我回去。」崔十娘顏容慘沮，說道：「兒與少府公平生未識，邂逅新交，未盡歡娛，忽嗟別離，人生聚散，真是這樣不由自主？」便走向桌邊，取筆[illegible]器，在絲帕上寫道：「別時終是別，春心不値春，羞見孤鸞影，悲看一騎塵。翠柳開眉色，紅桃亂臉新，此時君不在；嬌鶯弄殺人！」下款署了「崔瓊英」三字，把來送與張文成。張文成喚琴曲取揚州青銅鏡一個送十娘；益州新款錦一疋，送五嫂；滑州小綾一疋，送桂心及各婢。十娘將手中扇回贈，其餘各人，拔釵解珮，紛紛贈做紀念，相送出門，張文成回到船上，把着十娘的手話別，十娘道：「人說愁勝死，兒言死勝愁，愁來百處痛，死去一時休。」人說愁勝死，兒言死勝愁，日夜懸心憶，知隔幾年秋！」張文成道：「人去悠悠隔兩天，未審迢迢度幾年，縱使身遊萬里外，終歸意在十娘邊。」分手淚零，衆皆掩面。舟行二三里，迴看數人，猶立舊處。（完）

# 短長書

## 老母叫兒飛回祖國
### 整天抱着孫女兒想念着你　願在廣州歡迎你起義歸來

（廣州張惠芳給她兒子陳成林的信。陳成林以前曾經在蔣軍空軍二十二中隊當分隊長。）

成林兒：

我每天都在想念你們。自從廣州解放後，市面就太平了，物價也很穩定。最近聽說台灣物價漲得很厲害，就更使我擔心你們的生活。成林，你的收入能夠維持你一家人的生活嗎？我很後悔當初讓你們跑去台灣，如果你們留在大陸上，找個工作和我生活在一起，那就不會使人擔心了。成英如果在家讀書的話，可以從中學一直讀到大學，那是沒有問題的。現在大學裏都有助學金，根本不用為學費發愁。現在他在台灣是不是有書讀呢？我很掛念。我希望你好好教育他，好在台灣解放後，回來參加建設祖國。現在，人民政府大力進行建設，各行各業都需要人材，回來不愁沒事做。家幸恐怕早就會叫奶奶、講故事了吧？你知道我多麼想他呀。你們又添了小孩沒有？盼望你們早些回來，我好看看小孫兒和小孫女。

現在家中生活很好，最近家務忙了，我又僱了一個女工幫助料理家務。張燊在一九五一年參加了廣州市百貨公司工作，他這幾年來長進不少，公司經常派他到蕃禺、大通、上海、天津等大城市去採買貨物和交流工作經驗，他每次回來都滔滔不絕地向我講在各地的見聞，使我知道了不少新東西。我現在也關心國家大事，經常和街坊們開會，商量有關大家福利的事情。

一九五三年，張燊和他的一個同事趙微坤結婚了，他倆每天早晨一起去上班，晚上一起回來，大小事情都是兩個人商量着辦。微坤把我當親生母親看待，我也很喜歡她。她去年生了一個女孩子，從此，我整天抱抱孫女兒，這是很使我愉快的。每當星期天他倆外出時，我看着他們那相依相伴的情景，就更使我想念你們。如果你們也在，那將使我多麼高興啊。你燕露姐就住在我們隔鄰，昌源姐夫在廣州作事，每月收入七十多元，生活也很好。我們安定的生活，都是人民政府給我們帶來的。

成林，你父親在一九五〇年因病逝世了，我們按照他的遺囑安葬了他。

成林，我想你也會開飛機，為什麼不學何偉欽一樣飛回祖國呢？何偉欽駕機起義後，在廣州受到了熱烈的歡迎，並得到了獎金一萬五千元。如果有一天，我和你姐姐、弟弟在廣州參加歡迎你駕機起義的大會，那我就心滿意足了。

你的母親　惠芳字

## 懷知交　悼舊友
## 何偉欽勸朱聲漪
### 台灣空軍九死一傷美國飛機不可靠
### 「三劍客」賸你一人前車之覆當可鑑

聲漪兄：

時間過得真快，自從今年五月十八日，我趁着出任務的機會，起義飛回祖國大陸後，不覺已是六、七個月了。我起義回到祖國懷抱後，不僅得到人民的諒解，不究既往，而且還受到人民熱烈的歡迎，說我駕機起義是一種正義的愛國的行動。我不僅得到人民政府給我的一萬五千元的巨額獎金，而且還在人民政府的關懷下，根據我的申請，使我光榮地走上了新的工作崗位。現在我在新中國第一個滑翔學校工作。生活上、精神上都很愉快，這是我多年來從未有過的日子。

記得我在起義前的不久，你曾寫過一次信給我，我當時本該即時寫回信給你，但因我那時已經決心離開台灣了，心裏激動得很，所以就沒有覆信給你，這是我很遺憾的一件事。想知我者如你，該可以諒解吧。我雖然回到了祖國懷抱，然而對在台灣的你以及其他同學們，還是時常想念的。

最近我聽到了一個消息，說是孫煥庭兄，在今年七月十三號這天，因為飛機沖出跑道，駕駛桿戳斷了他的喉部，不幸身死了。消息傳來，能不為之婉惜。煥庭兄今年廿九歲，很年青，還有很長一段的人生道路未走，如果他不作蔣介石的空軍飛行員，不駕駛這種倒霉的噴射機的話，他是不會這樣早就離開人世的。如今他撇下了一個結婚不到兩年的年青妻子和一個剛剛落地幾個月的女兒，她們又將依靠誰來安慰和撫養呢？這樣悲慘的遭遇，能不令人寄予同情和婉惜嗎？

從這裏，不能不使我想起了更多的不幸的人來。自從蔣介石乞求他的美國主子，為他改裝噴射機後，兩年來，多少年青的飛行人員，因為這種飛機的機件失靈而失事傷亡了。有的斷送了他們寶貴的生命，有的造成了終身不治的殘廢。僅就我個人所知道的，就有一大隊的文什成、楊盛議、梁盛權、涂繼銳、黃伍，四大隊的楊維華、蔡啓宇，十二中隊的游健行以及最近的孫煥庭等人。這些人除蔡啓宇一人僥倖未死而落得一個半身不遂的殘廢外，其餘的九個，皆是在噴射機的座艙裏送了命。難道說是他們的運氣不好嗎？難道說是因為他們粗心大意不注意自己的生命嗎？不、不能這樣說的，既不能說他們的運氣不好，也不能說他們粗心大意。他們都是久經飛行的人，都很小心謹慎，問題只是這種所謂噴射機太不可靠了。記得我在台灣時，曾經聽人說過，這些噴射機，由於它的速度快，對駕駛的人體力消耗很大，特別是F—84型，這種噴射機，性能不好，操縱的靈活性很差，所以就很容易失事，而一失事又多是人機俱亡的。這固然有一定的道理，但我認為更重要的是台灣目前的這批噴射機，大多是美國空軍在朝鮮、沖繩島、菲律賓等地用過的一些舊飛機，所以就更容易失事，依靠這樣的飛機，是靠不住的。當然除了失事之外，還經常有被打死的危險，我聽說楊崇和少校和十二隊的余錦澤，就是在我起義後被人民空軍擊落的。總之，在台灣幹空軍是毫無前途的，這不僅從政治上說，是違反祖國人民意志的，是不光榮的，即從個人生命安全上來說，也是無保障的，越來越危險了。因此，我不能不勸告你，希望你多向遠處大處考慮，為自己的前途着想。你和孫煥庭、游健行三人，以前曾為人們譽為所謂「空軍三劍客」，你們三人曾在一起打過多次籃球，參加過很多地方的球賽，然而曾幾何時，孫游兩兄都先後失事身死了，如今只剩下你這樣一個「劍客」了。「前車之覆、後車之鑑」，漪兄，你不能不接受這一慘痛的教訓！嫂夫人請代問好。

你的老同學　何偉欽

## 物價穩定生活好
### 家庭收入勝於前

（天津金鐵錚給他哥哥金鐵銘的信，金鐵銘是蔣軍傘兵人員。）

鐵銘大哥：好幾年沒有通訊，弟弟妹妹們都非常想念你，二老對你更是十分掛念，有時母親一提起你就不禁掉下傷心的眼淚來。我想你離家這麼多年，也想看看年老的父母和弟弟妹妹們吧。

自從解放以後，祖國一天天在飛躍地前進，物價非常穩定，人們的生活過得很好，咱家也不例外，父親還在電

### 希望你早日歸來

氣廠作事，一個月能掙到一百元，我在氣廠當技工每月薪水九十三元，我現在已經有四個孩子了。鐵玲也結了婚，在醫院當護士。鐵改在北京上大學，是學農業機械的。他對農業機械很感興趣，學習也很用功。

現在咱們家的收入比解放前多了，爸爸同我每月所掙的二百來塊錢是花不了的。政府對工人的照顧很週到，福利設施還在不斷增加。早先的回力球場，現在已經改成為工人文化宮，在五馬路還蓋了一座工人俱樂部，在那裏有圖書館，有棋類、球類給大家玩，而且每星期還給我們工人演戲、演電影。有了這些設備，就使咱們工人在文化娛樂方面少花錢，實際上是增加了我們的收入。

現在全家人對你就有一個希望，就是你能早日返回祖國的懷抱。今年起義的台灣空軍何偉欽，回大陸後受到了人民的歡迎，領到了一萬五千元獎金，現在他正在滑翔學校工作着呢！如果你也能為解放台灣而立功，我相信一定也會得到政府的寬待和獎勵的。

鐵錚啓

## 使生命放出光彩

（潘陽祝世斌給同學李作樑的信，李作樑是蔣軍空軍人員。）

作樑學兄：安慶別後，屈指已六年多了。同學時共同生活的情景，我還記得很清楚。尤其是在太湖讀書的時候，經常到你家裏去，促膝談心，親若兄弟的情形，經常浮現在我的眼前。想不到皖城一別，竟數年不能見面，不勝悵惘。

你家中生活還好，你妹妹琴芳現在醫院工作，伯母由她供養；伯母身體很好，只是非常掛念你，碰到熟人常打聽有沒有你的消息，對於你遠離她身邊很是惋惜。

現在談談我的情況吧，我在震旦文學院讀了兩年以後，便轉學俄文，畢業後到師範學院當助教；學俄文是我的志趣，做教育工作又是直接培養國家建設人才的事業，可謂之稱心滿意了。

作樑：在學生時代，你曾有過美麗的理想，你想作一個救死扶傷的醫生，可是舊社會逼得你不能完成自己的志願，不得不中途輟學投考了國民黨空軍，以至於幾年來背鄉離井，長期地在黑暗中苦悶徬徨。而在大陸上，人民由於已經把國家的命運掌握在自己的手裏，並為青年人打開了廣闊的前途，大家都有機會發揮各人的長處，做有益的事，並得到應有的社會報酬。無論是在城市、鄉村、工廠、學校，人們都懷着一個共同的心願，那就是要把我們的祖國建設成為一個偉大的社會主義國家。他們都生活得朝氣蓬勃。

作樑，我相信你會因為祖國的興盛強大而高興；我也相信你是擬往你那一天比一天建設得更加美麗的家鄉的，我希望你見義勇為，早日歸來，參加偉大祖國的建設事業，使你年青的生命放出光彩來。

你的老同學　世斌手啓

## 張蓓蓓與父話家常
## 爸爸你肺病好了嗎？
### 家庭收入有兩家造紙廠的股息
### 哥哥結了婚　姐姐大學快畢業

（浙江張蓓蓓給她父親張介臣的信，張介臣在蔣軍裏當過騎兵師師長。）

爸爸：記得你離開家鄉的時候害了嚴重的肺病，這幾年來有沒有好一點？這是我們非常關心的。

現在家裏的主要收入是民華、民豐兩家造紙廠的股息，最近兩廠已經實行公私合營了。合營以後，機器設備、生產管理方面都得到了改進，生產量提高了，營業更加興隆，收益比過去大得多，廠裏按股票分給我們合理的利潤，所以家裏的生活仍過得很寬裕的。現在媽媽還參加了居民委員會的工作，她比過去喜歡活動的多。大哥在戲劇學院讀書，快要畢業了，他在去年八月間結了婚，已經有了一個白白胖胖的小兒子。菲菲姐在大學唸建築系，明年也要畢業了。小妹現在是初中三年級的學生。毛弟也讀到高小六年級了。近年來，他的脾氣改變了很多，讀書用心，又很聽話，去年還得到成績優良獎狀。我在女中讀書，明年也要畢業了，我準備繼續升學，讀土木工程。總之，現在家中生活是不錯的，到明年哥哥姐姐走上工作崗位以後，生活將會更加富裕。如果你回來了，看到從未見過面的小孫子，看到家裏安居樂業的情形，一定會高興的。

不久以前，媽媽曾經偶然碰到了你的老朋友齊宛秋，他本人在中醫聯合診所工作，他的兒子女兒有的在上大學，有的在上高中，家裏生活過得很好。談到你去台灣了，他也很感覺惋惜。他說中央人民政府國防部已經發布過命令說，所有的蔣軍官兵只要改正錯誤投向人民，就可以受到既往不究的寬大待遇。我想，這是給你開放了投向光明的門路，是你的大好機會，希望你三思。

你的女兒　蓓蓓上

## 畫刊

△全國著名的陶都——宜興陶業已建立了五個高級合作社，因此陶器的品種、質量和產量都有顯著的增加提高。圖爲湯渡陶業生產合作社員們在試驗新發動機。下圖，是宜興生產的各種式樣的陶器。

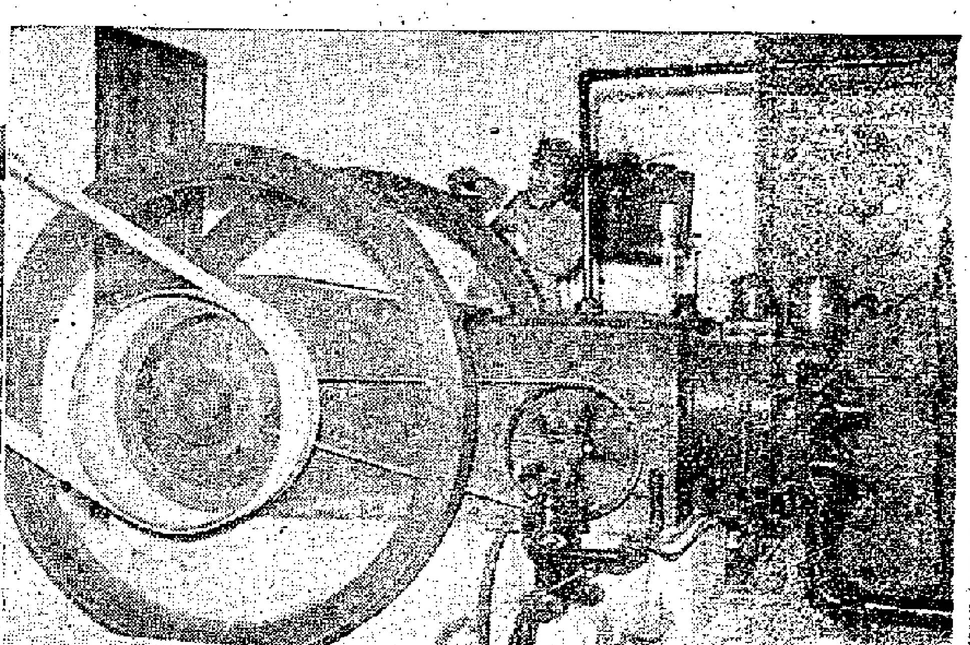

△上海市少年宮小伙伴藝術團在新年晚會上演出舞蹈。

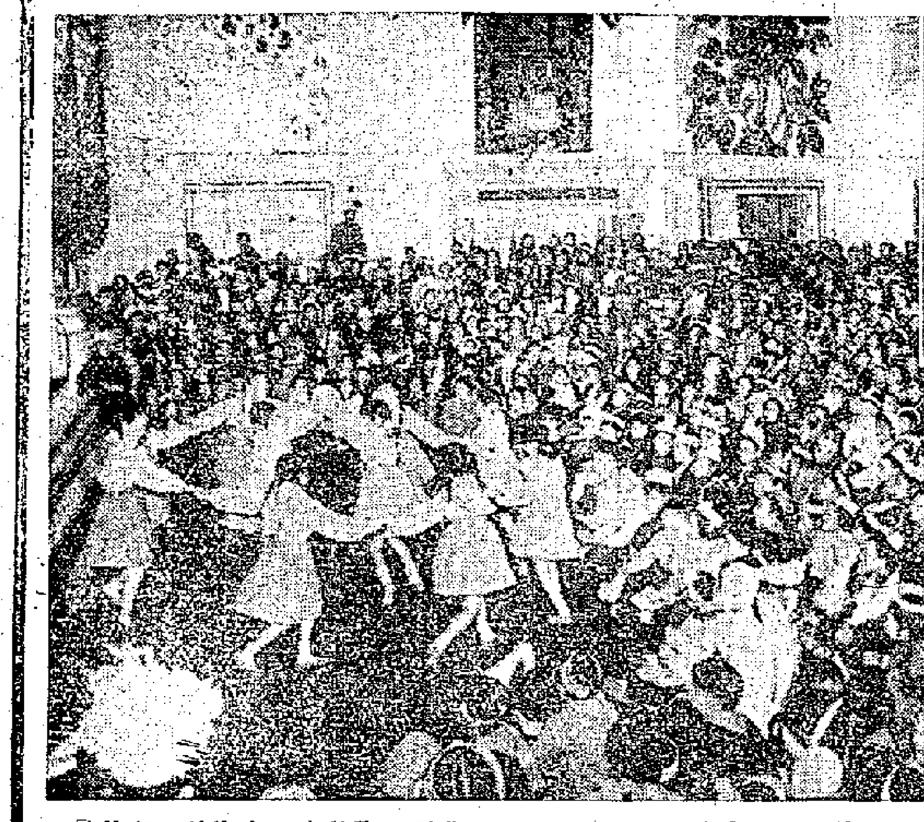

△在少年兒童新年聯歡會上，新年老人和春姑娘向兒童們賀新年。

△宜興鼎山陶業生產合作社生產的「龍鳳石」花缸。這種花缸遠銷國內外，很受歡迎。

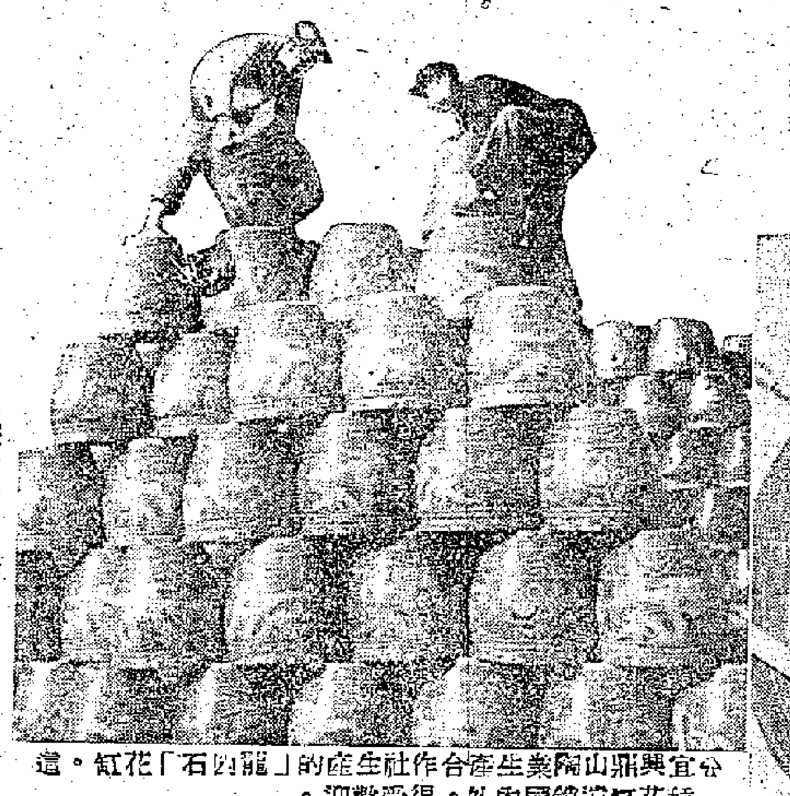

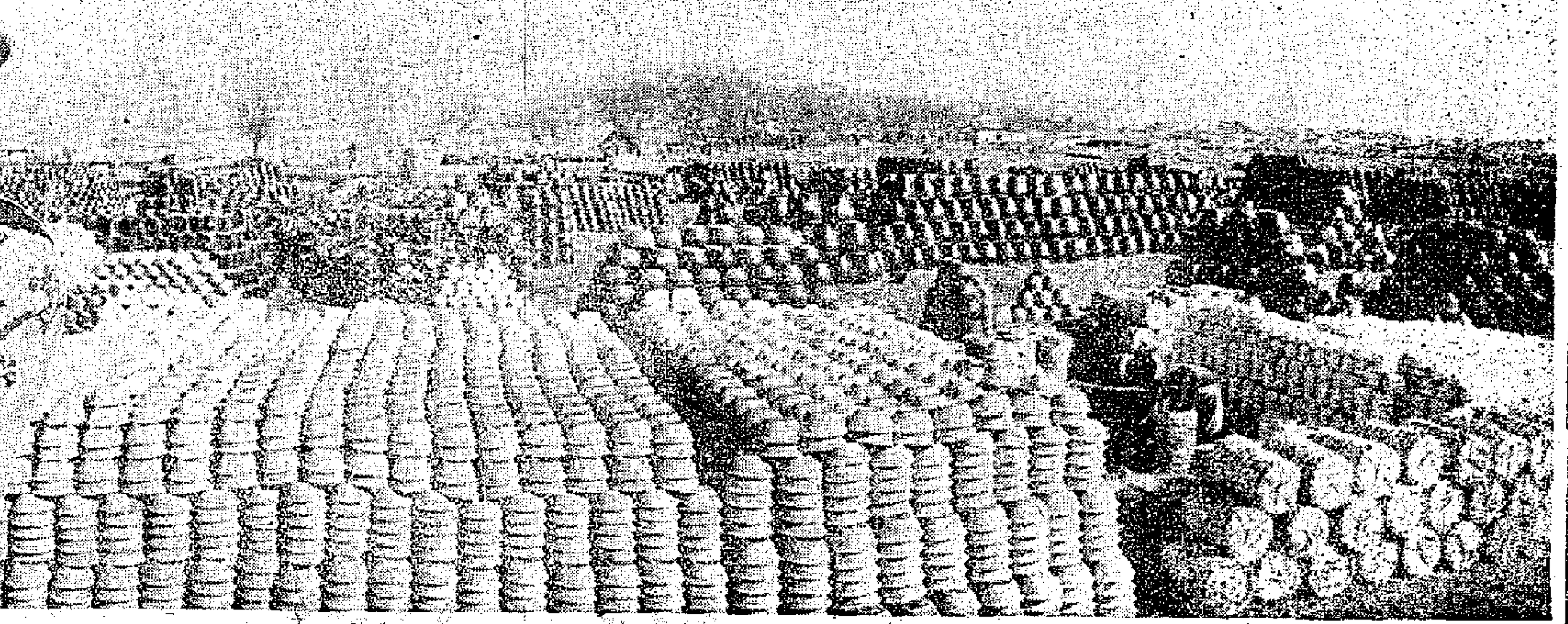

△蜀山陶業生產合作社的老社員正在教新社員學習製坯技術。

△蜀山陶業生產合作社生產的彩色花瓶。

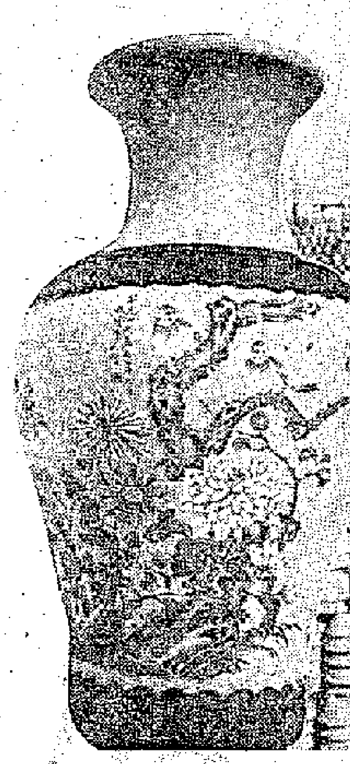

## 七日談

# 提早實現社會主義

施君玉

### 共產黨和資本家

有一個外國人到過中國之後，最近向人說：中國共產黨眞奇怪，居然和資本家的關係搞得很好。

這個外國人如果仔細研究一下，這就是中國和平地進入社會主義的特點，這就是對於資本主義工商業採取和平改造的方針的特點。

和平進入社會主義，也就是不採取沒收資本家生產資料的方式，而是採取逐步的「贖買」政策；這個可能性，馬克思在當時已看到了，但是，卻要到今天的中國，才具備了必要的條件，可以成爲事實。

### 和平改造

這一和平改造的方針，現在主要就是通過公私合營的方式來實現。

私營企業成爲公私合營之後，在公方領導之下，企業可以逐步改造成爲社會主義的企業，最後成爲全民所有；而工商業家本人也可以得到改造，成爲將來社會主義社會中的有用的人，和大家一同享受社會主義的幸福。

同時，在合營期間，資本家還可以拿到股息紅利。據人民日報估計，十幾年中，全國公私合營企業所付股息紅利，可達人民幣幾十億元，用來作爲購買民族資產階級的全部生產資料的代價，是完全足夠的了。

幾年來實行的結果，不但證明公私合營的方式對國家有好處，而且也受到資本家的歡迎。絕大部份資本家都爭先恐後地爭取合營，爭取到的都敲鑼打鼓，盛大慶祝。

和平改造可以提早成功，已成定論；和平進入社會主義社會可以提早，也已見端倪了。

### 農業合作化

農業合作化的進展，更是熱火朝天。

去年的事實證明，在中國共產黨領導之下，農民仍然是願意走合作化的道路的。

今年一開始就傳出喜訊：到去年年底，全國農戶的百分之六十已參加了農業生產合作社。到今年春天，全國大部份地區可以基本實現合作化；到今年秋天，全國可以基本實現合作化。

現在已可以肯定，農業合作化的完成，可以大大提早；也就是說，農村社會主義化可以大大提早。

### 工業新任務

公私合營的迅速發展，可以增加工業產量。至於農業合作化的迅速發展，則更是和工業有互大關係。

第一、農業合作化提高了農業產量，可以多供給城市以糧食，多供給工廠以原料。兩者都有利於提高工業生產。

第二、農業合作化之後，農村要求有更多的肥料、農具，將來還要求拖拉機和各種農業機器。這就是要重工業多多增加生產。

第三、農村增產增加了農民的收入，要多買布，多買其他日用品，這就是要輕工業多多增加生產。

各工業部門已經根據這個新的情況，提出了新的計劃，要提早完成五年計劃，其中有不少要在四年完成五年計劃。

### 用不了十五年

在解放初期，人們談起實現社會主義，都說要相當長的時期，甚至有不少中年人都怕自己看不到社會主義。

後來，時間比較明確了，大約經過三個五年計劃的時期，就可以實現社會主義。

現在，由於政府政策的正確，由於全國人民的努力和熱忱，去年一年的成績已表示，實現社會主義還可以提早。

# 從「紅火球」基地說起
## ——美機和蔣機吃過多少虧

金波廣

今日台灣 週刊第一〇二期

在台灣空軍中，人們把嘉義基地叫做「紅火球」基地，追根究底，還有一段故事。原來「紅火球」是朝鮮戰爭中美國空軍一個噴氣式戰鬥轟炸機大隊的徽號。當時在這個大隊裏，有個中隊長名叫類福寇；他現在是美軍顧問團駐嘉義基地的空軍小組的組長。他的任務是專門負責嘉義基地蔣軍空軍噴氣機的作戰訓練。自從類福寇來到嘉義以後，他就要嘉義基地上所有的飛機，都漆上一個紅火球。於是嘉義基地就被叫做「紅火球」基地了。

類福寇這樣作法顯然是爲了樹立美軍顧問人員在台灣空軍中的威信和爲台灣空軍人員打氣。他給人一種印象，似乎美國空軍有一段値得炫耀的歷史似的。

不管美軍顧問人員如何吹噓，但事實畢竟是事實。誰不知道美國所發起的朝鮮戰爭是以他的失敗而告終的呢？首先看一看美國空軍在朝鮮戰爭中所投入的賭注，據美國「紐約郵報」專欄作家艾倫在一九五二年十一月二十四日的報道，美國空軍在朝鮮戰爭中投入的實力，佔美國空軍全部實力的四分之一，相當二十二個作戰大隊。看來，美國戰爭販子們所下的本錢已經不算少了。然而僅僅在一九五一年的十一月份，也正是美國正在大肆吹噓所謂「空中優勢」的時候，美國飛機就被擊落擊傷二百七十五架。其中被擊落的一百五十五架中，光戰鬥機就有一百三十八架。被擊傷的一百二十架中，有戰鬥機一百一十架。美國飛機被擊落擊傷的數字，是隨着朝中人民軍隊高射砲火的加強逐漸增多的。在三年的朝鮮戰爭中，美國飛機被擊落擊傷共一萬二千二百多架。美國空軍在朝鮮的慘敗，是世界人民所共知的。就以美國空軍第一百三十四中隊少校中隊長戴維斯來說，他曾被美國稱爲「最了不起的噴氣機王牌駕駛員」、被捧爲「空中霸王」，可是誰不知道戴維斯是被中國人民志願軍青年飛行員張積慧打死的。這些事實，不僅世界人民知道，也是美國當局早已承認了的。美軍空軍屢戰屢敗的消息，美聯社不只一次透露過，美國第五航空隊司令巴略斯也曾經承認過。被朝中人民軍隊打落下來的美國空軍俘虜，也沒有一個不承認美國空軍被打敗了的這個事實的。一九五一年多季，美國十二航空大隊有個叫瓦爾更司的上尉在朝鮮東線被擊落後，他說他們大隊被編入第十二航空大隊到達朝鮮港口不久，他們的中隊裏有三個飛行分隊，共有七十二架飛機。可是在四十天的戰鬥裏，就有五十二架沒有返回基地。留下來的二十架飛機，也沒有一架不是被子彈擊傷的。瓦爾更司被俘後的供辭中還說：「所有這些事蹟，都使美國飛行員感憬不安，並引起他們的恐慌。」瓦爾更司上尉的供辭，不正好說出了所有朝鮮美軍空軍人員當時的心理嗎？

美國空軍在朝鮮戰爭中的敗績就是這樣。但是這些打了敗仗的人，卻到台灣充當教師爺來了。

從去年七月一日到今年七月二十日算起，蔣軍飛機在東南沿海一帶，被人民軍隊擊落擊傷的，就有一百六十架。今年被擊落擊傷的佔七十五架。其中被擊落的二十三架中，有F—八四型噴氣機一十四架。被擊傷的五十二架中，有F—八四型噴氣機二十四架；F—八六型噴氣機兩架。最近，在十二月十三日到二十八日半個多月以來，蔣軍F—八四型噴氣機在福建前線，又被人民軍隊高射砲部隊擊落擊傷十四架。二十九、三十兩天又是一連被擊毀了三架。

蔣軍空軍飛機的被打落打傷，原因雖然很多，但也和教師爺不無關係。中國名劇「打漁殺家」裏有個被蕭恩打得狼狽而逃的教師爺，自誇是他最拿手的本事，因此，珍惜自己生命的蔣軍空軍飛行員們，應當時時注意考究一下教師爺的學問，不要讓他們拿別人的生命當兒戲。

# 在新德里的飛機場上

米谷畫

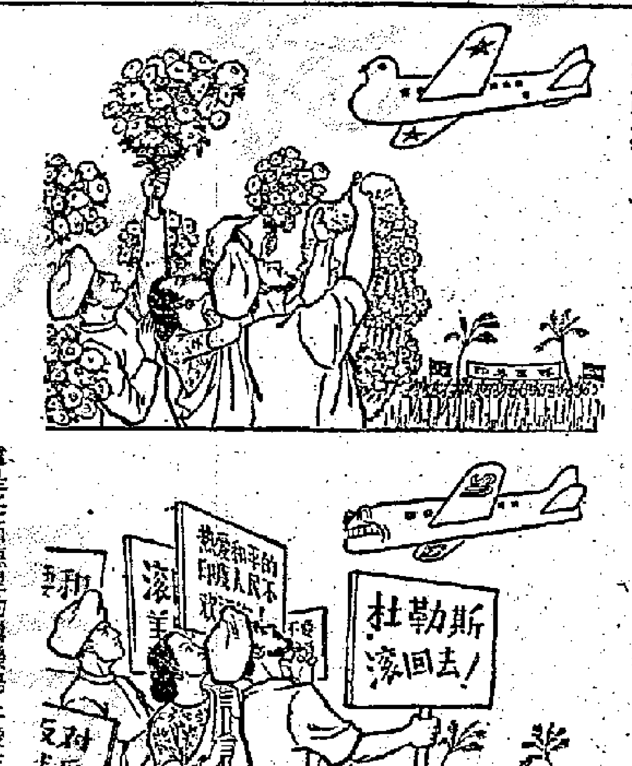


（這幅漫畫下面那架美國飛機的頭，就是畫的杜勒斯。）

這是在新德里的飛機場上發生過的兩回事。

一回是在最近，在訪問印度的蘇聯國家領導人到新德里的時候。一百萬居民出來歡迎。人們舉着蘇印兩國的國旗，樂隊奏起兩國國歌，小學生們唱着歡迎歌曲，農民坐着裝飾的牛車趕來，歡迎蘇聯客人。歡迎的行列延長到二十公里，一直到印度總統府。人們照印度的風俗向貴賓撒花瓣。歡樂的印度人民不斷歡呼：「和平萬歲」，「蘇聯人民和印度人民是兄弟」。

一回是在三年前，在一九五三年五月二十日。那時美國國務卿杜勒斯帶着「用亞洲人打亞洲人」的計劃去中東活動後來到了印度。印度人民打着黑旗，趕到飛機場去向他舉行抗議示威。那天不只在新德里，在印度其他地方也是一樣。在孟買，人們排成十公里多長的行列，到美國領事館門前舉行抗議示威。在加爾各答，一公里半長的示威隊伍，到公園去燒掉了杜勒斯的畫像。憤怒的印度人民在標語牌上寫着：「戰爭販子杜勒斯滾回去」，「不准干涉亞洲」。

# 新鐵路·新火車

石獅

一月裏，許多鐵路建設的好消息紛紛傳來。中蒙鐵路聯運正式開始，山東的藍村煙台鐵路鋪軌通車，寶成鐵路北段（全中國第一條電氣火車路）十一個大隧道的導洞全部打通，保證了全路今年通車。

在國家建設中，鐵路像人身上的粗血管一樣，佔着非常重要的地位。下面這個小故事，也能說明一些鐵路跟工業化的關係，國民黨統治時期，曾經想用重慶的一部二十噸重的大型發電機，在成都建設一座大型的火力發電廠，可是，由於沒有鐵路，大型發電機無法從重慶運到成都去。成都的發電廠，後來只好改用重慶的另一部小型發電機。就是這部小型發電機，從重慶運到成都，也花了九個多月的時間，至於那部大型發電機，在重慶就一直當作廢物放着，一九五二年成渝鐵路通車後，才把它運到成都。它在路上只走了兩天。

舊中國的鐵路少得可憐：在一九二七年以前的四十八年中，平均每年只修一百九十九公里；從一九二八年到一九四一年的十四年中，平均每年也只修四百四十公里（以上數字都不包括外人投資的鐵路）。解放前夕，全國名義上有兩萬多公里鐵路，能通車的只有一萬多公里。這些鐵路絕大部分分佈在東北和華北，西南、西北幾乎根本沒有。

解放以後，在恢復時期末（一九五二年），全國鐵路就恢復和發展到兩萬四千多公里。在第一個五年計劃中，全國增加的鐵路總長度在一萬公里以上。去年全國修築了多少鐵路呢？原計劃是一千零五十公里，後來又追加了二百五十一公里，加起來總共是一千三百零一公里。這些鐵路，有的修築在東南沿海地區，大多數修築在西北、西南地區。在戈壁灘上，在許多從來沒有人走過的地方，今天都有新鐵路在向前伸展。

# 話說摩納哥
## 天作之合「捉賊記」 靚女歸于「袖珍國」

摩納哥位於法國東南，臨地中海岸。全國面積爲一點四九平方公里，人口根據一九五一年一月普查，只有二萬二百零二人，是世界上最小的袖珍國家。麻雀雖小，五臟俱全，這個小國也有首都，首都是摩納哥維爾。國王就是最近和荷里活女影星姬麗絲・嘉麗訂了婚的雷尼埃三世；兩人是在嘉麗演「捉賊記」時結識的。摩納哥在歐、美、亞三洲的二十幾個國家都設有總領事館。

摩納哥原是君主專制國家，一九一一年始頒佈憲法，設立議會，改爲君主立憲。議會由議員十八人組成。議員由選舉產生，四年改選一次。

國王之下設國務院，由大臣三人輔助政務。全國分爲摩納哥維爾、蒙特卡羅和孔達明三個行政區，各設地方政府。全國有地方警察部隊二百人。

摩納哥過去曾經是法國的保護國，現在名義上雖是獨立國，實際上仍受法國控制。一八六五年摩納哥和法國訂有關稅同盟，取消了與法國交界處的關卡。一九一八年七月摩納哥又與法國訂立條約，法國有權把軍隊開入摩納哥，代摩納哥締結外交條約，並規定如果摩納哥王沒有繼嗣時，法國軍事總督將可接管摩納哥。

摩納哥的二萬多人口中，在當地生長的摩納哥斯克族人只有九百左右，其他都是外籍居民。那裏的居民都說法語，用的也是法國貨幣。

摩納哥是歐洲著名的享樂娛樂勝地。蒙特卡羅設有國際康采恩經營的世界有名大賭場——蒙特卡羅俱樂部。賭場的收入成爲摩納哥政府收入的主要來源之一。政府的其他收入就是靠出售郵票和煙草專賣公司的利潤。人民不必納稅。

由於摩納哥是個著名的遊覽勝地，居民多經營遊覽業。

這個小國家也有它的小型工業，如電氣器材、製藥及印刷等。摩納哥也有它唯一的報刊是「摩納哥週刊」，這個刊物是由國務院主編的。（好）

# 從名詞認識法國政局

馮湄

### 人民陣線

一九三四年二月，法國法西斯分子（火十字團）企圖以暴力奪取政權。代表法國人民利益的法國共產黨在那時領導工人羣衆擊破法西斯陰謀，並致力於建立反法西斯統一戰線。一九三六年，法共迫使社會黨上層領導同意簽訂統一行動公約，組成包括共產黨、社會黨和激進社會黨的「人民陣線」政府，使法國解除了當時的法西斯威脅，爲法國人民革命史上寫下了光輝的一頁。

戰後，一九四五到一九四七年，法共在議會選舉中獲勝，曾以第一大黨參加聯合政府。

本月二日法國普選結果，法共大勝成爲議會中第一大黨。但是在一共有六百二十七個議員的法國國民議會中，法共擁有一百五十一個議席還不能單獨組織政府。所以法共號召把主張改變現行政策的其他黨派聯合起來，組織人民陣線政府，以執行符合法國人民和國家的利益的新政策，法共表示願與社會黨人和其他共和人士協議組織新「人民陣線」。

### 共和陣線

這是以孟戴斯—弗朗斯爲首的競選集團，成員有孟戴斯—弗朗斯派的激進社會黨、社會黨、民主社會抵抗聯盟的密特朗派、左翼的社會共和黨人、海外獨立黨。「共和陣線」以「新左翼」爲標榜，以新政相號召，實際上則是右派政黨。迄至目前統計結果，「共和陣線」獲一百八十八席；其中社會黨佔九十八席，是國民議會中的第二大黨。

### 左翼共和聯盟

參加這一競選集團的有富爾派的激進社會黨、民主社會抵抗聯盟的普利文派、比內的獨立共和黨、皮杜爾的人民共和黨、戴高樂派的共和與社會行動黨、一部分右翼的社會共和黨人以及其他右派政黨。「左翼共和聯盟」實際上是法國最反動勢力的大本營，它的成員，長期佔有戰後法國政府重要席位，走的是北大西洋集團路線。迄至目前統計結果，一共佔有新國民議會兩百零四席。

### 布熱德分子

這是在這屆選舉中新起的極右翼黨派。它以小書店老闆比埃爾・布熱德爲首，利用法國日益窮困的中等階級——商人和手工業者對經濟趨向破產的不滿情緒，以反捐稅相號召，並和小的反動黨派結成集團，參加法國這次普選。根據最近材料，布熱德分子獲得了五十四席，引起一般人的注意。布熱德分子已宣佈他們是反對法共的。

### 第四共和國

法國這次舉行的普選，是法國的「第四共和國」的第三次選舉。按法國的「第一共和國」是指法國大革命後於一七八九年成立的資產階級政權。接着有從拿破崙開始的帝制時代，而於一八四八年由工人聯合資產階級推翻路易腓立君主政權成立「第二共和國」。一八五二年，路易拿破崙由總統而稱帝（拿破崙三世），使法國又受帝制統治。一八七〇年普法戰爭，拿破崙三世投降，巴黎人民起義，宣佈共和，是爲「第三共和國」，至二次大戰時法國投降希特勒而告終。一九四四年法國解放，二年後新憲法草成通過，於是成立「第四共和國」。

## 新聞人物

# 利比里亞總統

最近，利比里亞總統杜伯曼舉行就職典禮。毛澤東主席致電祝賀。蘇聯更派出了以最高蘇維埃聯盟院主席沃爾科夫爲首的政府代表團前往觀禮。

杜伯曼不是現在才當選爲總統的。他在一九四四年就當選爲總統；一九五二年重新當選。

利比里亞的憲法規定，總統的任期爲八年，但如果競選連任，則他的任期就改爲四年。

在利比里亞當總統候選人是不容易的，他一定要有二千五百美元的財產。選舉人必須是地主。

杜伯曼今年六十歲，一八九五年出生。他律師出身，二十二歲就出庭。後來改任地方收稅員。一九二三年當選爲參議院議員（按利比里亞參議院議員只有十人）。一九三七年改任最高法院法官。一九四四年當選爲總統，以迄於今。他是眞正獨立黨的領袖，眞正獨立黨（True Whig Party）是現在的執政黨。（集）

# 世界增添一國家
## 非洲的蘇丹共和國介紹

方楠

## 新聞地理

蘇丹是非洲東北部的一個國家，在埃及的南邊，面積二百五十萬多平方公里，人口約有九百萬。首都是喀土穆。

蘇丹很早以前原是埃及的屬地。一八八二年英國佔領埃及以後，又在一八九九年締結了英埃「管理」蘇丹的協定。一九二四年英國又宣佈單獨「管理」蘇丹。一九三六年簽訂的英埃條約又規定恢復「共管」。而實際上，從一八九九年以來，蘇丹一直是在英國控制下。

由於英國的長期統治，蘇丹的經濟命脈都受控制，成爲英國的棉花種植場。蘇丹全國大部分是平地，主要農作物是棉花，全境有百分之三十七是森林地，並且生產佔全世界百分之八十到八十五的阿拉伯樹膠。但是蘇丹全國百分之八十九可耕地的主權不在蘇丹人手中，對外貿易也爲他人控制。因此佔全國人口百分之八十五的農民，他們整年的辛勤勞動只能保留百分之五的收穫，人民生活非常貧困。在蘇丹南部，有三百萬人完全是赤身裸體過日子。

蘇丹人民爲了自己的生存和自由，一直在進行鬥爭。特別是在第二次世界大戰以後，蘇丹人民的民族獨立運動有了新的發展。

一九五二年十月，埃及宣佈廢除一八九九年英埃「共管」蘇丹的協定。此後，英埃間曾就蘇丹問題進行了多次的談判。去年十二月間，蘇丹議會通過了宣佈蘇丹爲獨立共和國的決議，並且要求前「共管國」——英國和埃及承認蘇丹的獨立。現在，蘇丹人民的願望已經實現了。

## 一、雨夜奇緣

### 橫来雨　江碧

「那很好，現在我們就趕程上山頂去。」

「天造地設，便宜了你這壞孩子！」

說着，多麗紅着臉白了一夫一眼，似嗔非嗔，半笑不笑，模樣兒煞是逗人憐愛；一夫情難自抑地回身擁抱着她狂吻，低頭嗅到枕仍散發着縷縷餘香……

也不知過了多久，多麗靈巧地推開一夫，一夫滿懷興奮地進浴室洗漱；多麗果眞不抵賴，溫柔地陪伴在一夫的旁邊同時梳洗穿衣。吃過早餐，他倆照原來的約定乘車直登山頂。

細雨迷濛，灰色的雲層依稀壓到頭面上來，前邊和腳下的樓房景物一片朦朧，站在鐵欄干後翹首四顧，但覺蒼冥無垠，白茫茫地宛若行走在雲霧深處。

「當眞是神仙境界，如今什麼也看不分明了。」一夫摟着多麗邊走路邊說。

「你從不曾試過在下微雨的時候登山？」多麗停住腳步打量一夫，詫然道：「人們大都擠進牛角尖裏討生活，大家只曉得在晴陽或假日擁擠上山，最美妙的情趣倒忽略了。」

「不過，美妙的情調總得找美妙的人兒陪着，以後……。」

「難道以後還需要我？」

「那當然。」

「不，我沒有這麼好福氣……。」

一夫連忙向她追問底細，多麗欲言又止，終於不肯向一夫交出明確的答案，只幽幽道：「我們中間反正無需互相了解的，可對？」

窺見多麗消斂了那一份教人心蕩的甜笑，一夫悚然有着戒懼，緘然點了點頭，沒勇氣作進一步的試探。

黑雨傘遮蔽着他們，他倆躲在雨傘中偎吻。忽然，有人用力把雨傘扯開，發出粗暴的吆喝！

一夫和多麗同樣地吃了一驚，分開手，站將起來，怯生生地向後面倒退了幾步。

一個身穿淺灰色雨褸的高大漢子站在他倆的背後，帽簷低壓，面肉橫生，一雙三角眼炯炯迫人，滿臉都是凌厲的殺氣，一看就知道不是好惹的傢伙。

漢子初時神態冷峻，但看清楚攙扶多麗站起來的是文一夫，迅又縱聲大笑，說：「哈哈，原來是你，一夫，怎的在這風雨漫天的早晨還有閒情摸上這兒來嘛？」

一夫也聽清楚是老朋友毛通——他底中學年代的舊同學，如今毛通是在警署當便衣探員的——心情頓然鬆弛下來，也就陪笑着說：「老毛，大清早登山查案麼？難得這位小姐有獨特的興趣，我便陪她來看看雨天的山景。」（七）

## 是日也　行桃花運

### 憶人日記　夢中人

留髮妹深眼高鼻，乍看之下，有幾成似西洋妹，此人素昧生平，何以同我打交道呢哄？我曰：「大姑娘，有冇認錯人，我係憎叔，你貴姓？」留髮妹曰：「我知你是憎叔，我叫做蘭茜，爹哋時時提起你。」我想左一陣，朋友之中，冇人姓蘭嘅，何以大姑娘話佢老豆時時提起我呢又？正在狐疑，蘭茜又曰：「憎叔，咁高興，出去玩下喇，來，我陪你。」此時，舞池中瘋人行列，忽然排山倒海而至，停在長檯之前，又試郁身郁勢，拖起我，走埋蘭茜運步輕移，摻住我，一出舞池，變成騎虎，冇法子唔跳。咁我站在男士個排，與蘭茜面對面，呢種舞叫乜名堂，我當然唔知，至慘佢唔係攬埋一齊，攬埋一齊我可以三步四步，當操兵舞跳，冇得攪？只有見樣學樣，人拍下隻大髀，我跟住拍，人「喂」一聲，我跟住「喂」，有撞板。如果拍拍喉嚨，好簡單，誰知呢種舞，變化多到極，喉口未完，忽然成單行前進，十足操兵咁，之又冇口令，操到個個，又忽然成行向後轉，操番轉頭，呢個動作突如其來，使我不及準備，我一味向前進，前面個佬忽然一個向後轉，與佢撞到失魂。如果是者操一輪，玩到冇嘢好玩，居然學細路仔泵轉，男男女女手拖手，圍成一個大圓圈，時而前進兩步，時而後退兩步，幾十歲人，居然玩到「氹氹轉，菊花園，炒米餅，糯米團」個首嘢，眞爲之啼笑皆非也。

至到圓圈解散，男士向對方一鞠躬，各自攪番自己隻拍檔，我轉身之間，唔見左蘭茜，等到揾着蘭茜，成班人又試離身拍其大髀夾。呢隻舞，認眞累得我嘈，跳完之後，陀陀擰，蘭茜扶我坐低，我想飲杯熱茶，定一定神。蘭茜曰：「憎叔，未有熱茶嗒，等我開杯梳打水你飲喇。」蘭茜走埋枱，拈起個樽，樽上有水喉，時時噴水落杯，蘭茜又加塊冰上去。呢個樽，使我不由「幾個冷震」，論年紀，蘭茜青春少艾，至多做得我個女，座中咁多後生靚仔，偏偏對我大獻慇懃呢吓斗，何以佢唔吼？莫非榕樹頭個睇相佬眞係咁靈，睇出我過四十行桃花運？今夕赴理事長晚會，先埋一個個，識到洪小姐與蘭茜，呢就是桃花運，唔係桃花運係乜？

幾十歲行桃花運，唔多恭喜，對付唔好，變成桃花劫，要小心對付至得。蘭茜捧住杯水，送到我面前，我一飲而盡，冰涼透心，精神爲之一振。蘭茜曰：「憎叔，你抖下先，隨便玩嚐，唔好客氣。」蘭茜講完，走開。此時燈光一熄，樂聲又起，黑暗中，只見蘭茜同個伯父跳舞，呢位大姑娘有鋪塘亂攪，眞奇。有耐，理事長咬住條呂宋煙，行埋來曰：「憎叔，時間不早，有事同你斟，來我書房喇。」理事長唔提起，我幾乎忘記呢件事。（一五九）

## 珊瑚的秘密

碧林文·黎水圖

（一九）唐寧看見蘇珊額外的興奮，現在又聽到她滔滔不絕的述說她找得工作的情形，他躺在床上，不覺感慨萬端的向着被火燻黑了的天花板出神。那時，回憶起三年前的事：他在南洋的一間英文書院裏當教員，年少英俊，開朗風趣，瀟洒脫俗，蘇珊是書院裏最出色而漂亮的女學生，他們一見鍾情，不久便由師生關係成爲一雙戀人了。

（二〇）從此花前月下，說不盡他們的山盟海誓。幾個月後，當唐寧熱戀到沸點時，他向蘇珊求婚了，但蘇珊卻有難言之隱，痛苦非常，她倚偎在唐寧的懷裏，幽怨地嘆道：「寧哥，請你原諒我，我的家庭不容許我自由，我這一生唯有你，我的身體雖然不屬於你，但我的心靈卻永遠屬你所有，而且海枯石爛，此心不移……」

（二一）可是，他們的熱戀，如火如荼，已到難分難捨的地步，唐寧幾次要當面向蘇珊的家裏求婚，但蘇珊總極力的阻止，並且始終把家裏的地址和人物，保守秘密。半年後的一個深夜，在一陣雷雨交作的時候，蘇珊突然提了行李，披了雨衣，臉色慘白的跑到唐寧的寓所，對唐寧道：「寧哥，我在家裏實在不能再留了，我唯有依靠你，你帶我離開這個地獄般的家庭去吧！你……」

# 小說天地

## 黑水仙

得史

「你不要誤會，」童明笑說：「我不是叫你出賣他。即使我不喜歡這個人，但我還是尊重你們的關係的。我和他本來也沒有仇恨，我只是想找黑水仙吧了。」

「到底你爲什麼要找黑水仙？」黃玫瑰問：「你的話非常奇怪。你本來說有東西送給她，那還可以說有道理，現在你卻說根本沒有這一件事，你爲什麼還要找她？你一定有什麼其他理由。你找黑水仙，有什麼目的？」

「倘若我告訴了你，你就答應幫我的忙，把她找來了？」

「我不能答覆你這話。」黃玫瑰遲疑一下說。

「那就原諒我不能把這秘密告訴你了。」

「因爲我未必一定有把握可以找到她。而且，卽使見到她了，也沒有把握拉她和你相見。所以我說不能答應你。」

「那末，我找她的眞正的目的，也就等到你可以替我找到黑水仙再說吧。」

黃玫瑰有些失望，她看着童明一會，又問她：

「你找她是善意的還是惡意的？」

童明哈哈大笑起來。黃玫瑰倒是一怔。童明笑着反問她：

「你喜歡我是善意的，還是喜歡我是惡意的？」

「我不知道，這事和我沒有什麼關係。」黃玫瑰搖一下頭：「我根本不認識那個人，更說不上她對我有好處或壞處。你找她善意還是惡意，那就和我沒有大關係。」

「沒有大關係，可有小關係。」童明還未答話之前，黎鐵先說了：「假如你喜歡馮大哥，也許說是馮大哥喜歡你，這對於黑水仙，就是惡意了。」

黃玫瑰又不再做聲。想一想才問：

「你們住在什麼地方，總不會在這兒。」

「你問來做什麼？」黎鐵反問她。

「你們要我幫你找黑水仙，我找到了怎麼通知你？」

黃玫瑰有點不高興地說：

「我們可以找你的。」黎鐵說：「你住在什麼地方？」

「你找我不方便，我找你們不行嗎？」

「好吧，你打電話找我好了。」黎鐵把他的旅館的電話號碼告訴她。

童明看了黎鐵一眼，對黃玫瑰說：

「不過你不要給馮大哥知道，否則他對你就更不高興了。他早已恨死我們！」

「眞的。」黎鐵笑着說：「今天晚上你回去找他，可能他已經很不高興了。」

「黃小姐，」童明說：「我有一個建議，假如你想回去見馮大哥，而不叫他疑心你的話，你最好實行苦肉計。讓我們在你的肉體上弄一點痕跡，你就可以說給我們打過。」

「用不着。」黃玫瑰搖搖頭笑起來：「我會照顧我自己的。」

「那隨你的便。」童明說：「你打算走了嗎？」

「我走了。」黃玫瑰站起來：「你不會再扣留我了吧！」

「我用什麼辦法扣留你呢？」童明笑着說：「對了，有一件很重要的事，要跟你提一提。」（一五五）

## 每日完小說

## 我的鄰居

文英

離開我住的地方不遠，有一間「×ㄨ」大押，每天當我返工及放工經過它的門前時，那個斗大的「押」字總是直瞪着我，像要吞噬我一樣。

一次又一次，我看見人們從那裏躲躲閃閃地走出來，又看見許多人匆匆地跑進去。從門外我可以窺見那個高高坐在櫃台邊的「朝奉」一，儼然像個掌握生死大權的神靈一樣，當人們在生活中到處碰壁的時候，這個地方，就門庭如市了。

「怕什麼？進去吧！」是一個形容枯槁的婦人的聲音，她正用手推着一個女孩子，那女孩年齡約十一、二歲，大概就是她的女兒吧，我定眼睛一看，原來那老婦就是我的老鄰居亞顏嬸，那個女孩子就是她的女兒亞玉，她手裏正拿着一包衣服。

我望着亞玉走進了押店，才走上去跟亞顏嬸招呼，她看見我，顯得怪難爲情的樣子，還是我先開口：「亞顏嬸，你在這裏做什麼？」

她支吾了一會，才吞吞吐吐地說：「沒有什麼，贖回幾件舊衣服」。大概她不願意說押衣服，所以改說是贖，以爲這樣面子上好看一點。我看見她那副尷尬的表情，不願再窘她，便趕快地走開去。當我走了一二十步路，望見亞玉已從押店空手跑出來了。

亞顏嬸從前住在我的左鄰，因爲接洗衣服，所以我認識她，她的丈夫是一個泥水工人，由於她接洗我的衣服，所以在閒談中，使我知道了她一點的家庭生活情況。

她是一個中年婦人，像一般勞動婦女一樣，帶有一種頑強的性格；她那粗壯的臂膀，棕黑色的皮膚，閃耀着一種勞動者的光輝，她本來有一個兒子，日本鬼子統治時代給折磨死了。現在只和女兒亞玉相依爲命，靠雙手來養活自己。生活愈艱難，她就愈能表現出頑強的鬥志，有一次，我因爲等着衣服換，她還沒有送來，我便到她的家裏去找她；正好看見她的女兒亞玉和她在熨衣服，一大叠衣服在她兩人合作下，很快便一齊熨平了，我站在那裏等候着，心裏很爲自己的急躁而慚愧，但她們卻滿不在乎，把熨好的衣服遞給我，還說：「有髒的拿來！」

今年春天，亞顏嬸因爲積勞太甚，生了一場大病，以後，她再也不能做洗衣服這種工作了，還靠平日節省下來的幾個血汗錢，她改行做小販，大清早，便到街市去，擺個小檔口，母女倆還靠着一墅人緣，倒也還能餬口。但不幸的事情又跟着發生了，亞顏嬸的丈夫上個月在建築工地上跌壞了腿，在家裏住了個多月，失掉了職業還不算，又多支了一筆醫藥費，亞顏嬸肩上的負擔格外加重了，她要維持一家的生活，還要醫治丈夫的腿，眼看着把一點小本錢也花光了，但她仍不氣餒，繼續用她的勞力來掙扎，她的女兒亞玉靠朋友的介紹，總算進入紗廠去學打紗了，她自己就恢復了幹洗衣服的生活，然而近來她畢竟瘦得太可怕了。

今天，我們在押店前面的巧遇，使我不覺又回想起了兩個月前的情景，然而我能够說些什麼呢！

## 古寮述異

### 登徒奇遇

秀才獵艷　身墮危境　仙乎仙乎　幾乎冇命

章惇，字子厚，宋浦城人，官至尙書僕射，兼門下侍郎，然未第時，會有一艷遇，險喪其生，足爲好色登徒子鑑。

子厚年少美丰姿，初赴京應試，偶步御街，時當薄暮，見雕輿過者，從衛甚都，與中人乃一美婦，揭簾以目挑之，章爲所迷，信步隨行，不覺至夕，婦竟招與同輿，歸至一甲第，以身蔽章，雜衆人以入，一院甚深邃，若無人居者。枯坐久之，前婦始至，備酒肴甚珍，邀章飲。章又驚又喜，因詰其所，婦笑曰：「仙境也，既來之則安之，自有佳趣，何必尋根問底耶？」自是呼羣引類，迭相往來，俱年少貌美者，詢之皆不顧而言他，每去則以巨鎖扃之。初逢艷遇，樂不思蜀，久之體疲神倦，無計脫身，始覺徬徨。

一夕，至一婦年稍長者，貌亦慈祥，章跪求援手。婦曰：「此虎穴也，欲求逃生，談何容易！我主人寵姬多而無嗣息，每夠少年之徒與羣姬合，久則斃之，白骨已朽者，不知若干人矣！」章泣曰：「果爾，爲之奈何？」婦沉吟有頃曰：「觀子之容，非碌碌者，姑爲汝一盡人事。明日主人入朝甚早，俟五鼓，我再來呼之。」屆時，婦匆匆來，捽厮役之服一襲，命章易服之。囑曰：「得脫險，爾愼勿語人，亦勿復由此街過，否則吾與汝皆禍不旋踵矣。」隨引章登廳，廝役者雜，正候主人入朝，章遂雜廝役中隨主人出，幸免於難。及既貴顯，始敢語人云。

壺中天

## 綠林豪傑傳

### 第十五回　八畝園前龍爭虎鬥　九里山中英雄會師

白羽

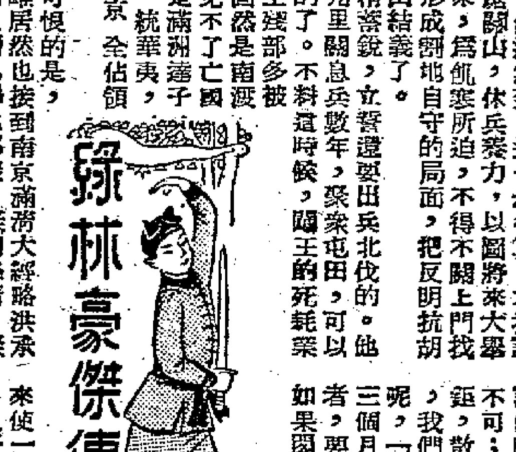

他們挑起了「反明抗胡忠義盟」旗號，本來兵敗之餘，飢疲無奈，退一步打算，才投託九里山，暫踞關山，休兵養力，以圖將來大舉。卻是這一來，爲飢寒所迫，不得不關上門找食療飢，便形成割地自守的局面，把反明抗胡，擠成了擺山結義了。

他們蓄精養銳，立誓還要出兵北伐的。他們在桐柏山九里關息兵數年，築寨屯田，可以說養成氣候的了。不料這時候，闖王的死耗業已訪實，闖王殘部多被殲滅，南明固然是南渡又南渡，終免不了亡國，最可惱的是滿洲韃子兵公然會要一統華夷，把北京到南京全佔領了！

而且更可恨的是，忠義盟眾英雄居然也接到南京滿清大經略洪承疇的檄告，勸他們也學他那樣，棄明降清。棄明則可，降清怎講？達子兵眞就「三分天下有其二」，把華夏神州佔有了麼？

義盟羣雄一時也曾想，割據自保，偏安自治。可是轉念一想，「偏安」恐怕偏不住！他們放出去的駁卡，隨時都送來諜報，講到了達子兵擄殺淫掠，講到了漢人的劫難，講到了嘉定的屠城，揚州的殺戮……義盟羣雄忍無可忍了，他們說：「我們應該怎麼樣？」他們早就挑出來反明抗胡的旗號，現在該當怎樣去做？

依了鄒範，就要斬使毀書，把洪承疇派來的小漢奸殺了，傳首各營，以申大義。紅蜂楊豹最恨洪承疇這樣人，可是斬使的做法，他認爲稍拙。他要行使反間計，他主張優禮來使，請他回去替說好話：「要叫我們義盟降清未嘗不可，卻是我們擁眾遠萬，欲罷不能；欠餉很鉅，散夥不易。今欲罷兵歸田，這一筆遣散費呢，我們籌措不出，你說怎麼好？」若是不遣散，「收編降卒，改換旗號，也得頒發半年或三個月恩餉。」總而言之，紅蜂楊豹對於勸降者，要敲一筆竹槓。並且拿甘言誘哄來使，「如果閣下在洪大經略駕前，多說幾句好話，木本水源，我們當了將軍，你老兄就是監軍使；我們領到恩餉，一定分給你老兄一個肥分。」

就是這樣，把來使打發走了。義盟就等着南京漢奸送錢來。可是南京來使一去多時沒消息，好像南京方面局勢有變，又好像他們詐降騙餉的機謀被人識破，這個路子模模糊糊中斷了。荊襄滿洲行營另派來特使，發到檄告。這也是一路好漢，受吳三桂的節制。檄文陳天命，講時勢，照例勸降，卻要調他們離開豫南，開赴鄂北，士兵點名放餉，將校加官晉祿。這分明是調虎離山，忠義盟羣雄收下來使的犒軍費，拒絕了他的勸降檄文，把來使硬架出去了。（一四三）

## 魍魎世界

張恨水

### 第二十七章　無題

亞英笑道：「這也犯不上大驚小怪。在拍賣行裏買了這樣八成新的大衣，就算逾格了嗎？」

宏業笑道：「我也不開故衣鋪，並不問你這衣服新舊的程度，我只說的你這倜姿勢不錯。」說着，還牽了一牽他的衣襟。二小姐指着亞英笑道：「也難怪宏業說你，好好的常禮帽，爲什麼要歪戴在頭上？」

亞英取下帽子，放下手杖，坐在旁邊沙發上，且不答覆他們這問題。卻問道：「你們收到請客帖子嗎？」宏業道：「你的好朋友請客帖子嗎？她比請客帖還要恭敬十倍。她是親自來請的。但不巧得很，高漢村也請的是六點鐘，你知道他是和我們講生意經的，我們到重慶幹什麼來了？這個約會不能不去。」亞英搖搖頭道：「你們不去，她會誤會了，以爲你們不去是給予我一種方便呢。」宏業道：「看黃小姐那樣子，彷彿還有所求於二位，這樣子，你們今天已會過面了。」宏業道：「這一上午，你陪着高漢村到楊公館去了一趟，又上了一趟拍賣行，再和黃小姐會面，你不是忙得很嗎？」亞英笑道：「我是偶然碰到她的。」二小姐道：「你是到拍賣行，還是先碰到她？」

亞英舉起兩手來伸了一個懶腰，坐正了，又牽了一牽衣襟，挺着胸脯道：「乾脆告訴你，這是她和我一路到拍賣行去買的。而且是她送給我的，我原來覺得受這樣的重禮，實在不敢當。我就說現在天氣漸漸的暖和了，用不着這個。她就說下半年還在，一定要漲價的。她又悄悄的對我說：昨晚上在公館裏賭小錢，也許贏了一二十萬，這若是今天晚上賭，還不是送還人家。這就樂得吃一點，穿一點。你看在拍賣行裏，一個小姐買衣服送男人，已經是令人注意的事，若是一個只管要送，一個偏偏不受，那豈不是教人去看戲，所以我只好勉強收下了。反正我另想辦法謝她就是了。」

宏業坐在椅子上，右腿架在左腿上，將身子連連搖撼了一陣，笑道：「那末，我願意研究一下，你把什麼謝她？最好的辦法，莫過於和她結婚吧？」二小姐鼻子哼了一聲，笑道：「哼！那不是謝她，那是她謝區二爺了。」宏業道：「可是黃小姐比亞英有錢，也更有辦法，交朋友若必須有什麼報酬，那就太難了。」亞英笑道：「老實說，二姐雖和她相處很久，並不曾了解她。」二小姐笑道：「你看你自負還了得，你是自以爲很了解她了，你向後看罷。」（五六四）

## 兒童

每逢星期日、三出版

### 填色比賽

## 睡前的好習慣

晚上，時鐘指到八點半了，小新和小華便洗乾淨手和臉，刷好牙齒，自己去睡覺。他們帶着自己心愛的玩具，一面還向爸媽們揮手道晚安。小朋友：你也有這樣的好習慣嗎？

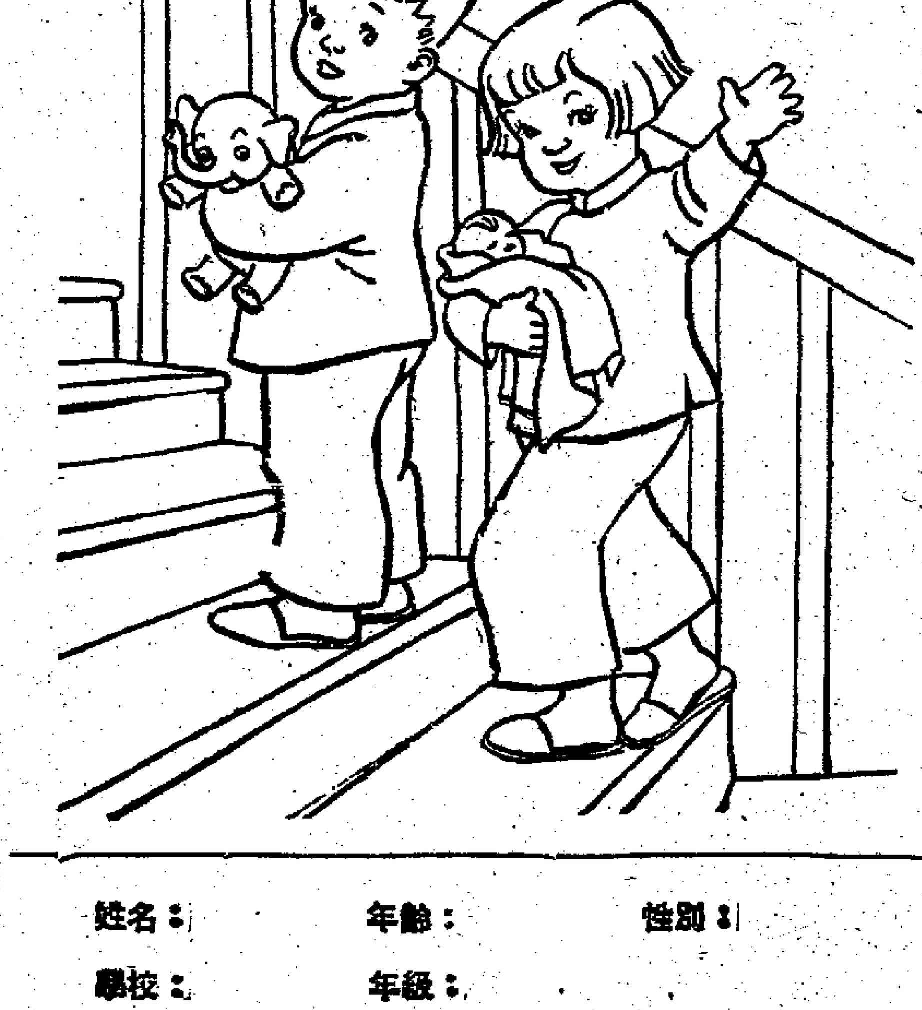

姓名：　　年齡：　　性別：

學校：　　年級：

地址：

### 小朋友的畫

農村的早晨　·余明·

## 猜·猜·看

一、哥兒倆住在街兩邊，永遠不見面。——每個人都有的一件東西。

二、駝背老公公，坐在河當中，人在背上走，船在肚裏行。——打一物

（謎底在本版）

### 兒童作品

## 我的洋娃娃

京士柏福利會學校　余秀璋

星期日，媽媽和我過海到中國國貨公司，這裏的貨品很多，有各種食品、用品，還有花布和綢緞，都非常美麗。媽媽帶我去玩具部，那裏有很多玩具，如拖拉機、口琴、洋娃娃等等，我最喜歡的是洋娃娃，它有黑黑的頭髮，紅紅的臉兒，小小的嘴，我將它的身子一彎，它就會叫「媽媽」。我非常歡喜它，便要求媽媽買給我，媽媽對我說，你這樣喜歡，我就買給你，但你要用心讀書才好啊。現在，我每天做完了功課，便和洋娃娃玩。

（謎底：一、耳朵。二、橋。）

## 踢毽子

永光　耿靜馨

我們學校裏有許多種遊戲。遊戲中，我最喜歡的是踢毽子，因爲踢毽子不但是一種有趣味的遊戲，而且是有益的運動。我們踢毽子時，可以幫助我們的肌肉發達，踢毽子的時候一定要我們的腳和眼敏捷地活動，還要集中我們的注意力。踢毽子更是適宜在冬天，因爲踢毽子時，可以使我們全身活動，使我們的身體溫暖。

## 凌亂的書包

始基學校　何力驌

有一個同學，他的書包非常凌亂。有一次，先生檢查衞生，看見許多糖果紙啦，汽水瓶蓋啦，碎紙啦，鉛筆頭啦，堆得滿滿的書包都是。先生說他骯髒，給他一隻黑豬。他覺得很難過。我勸他說：下次你不要再把骯髒東西放在書包裏，回家把書包整理清潔吧。他眞的這樣做了，到下次檢查衞生的時候，果然得到一隻白兔。

## 小故事

## 整潔的算術簿

·毛琴·

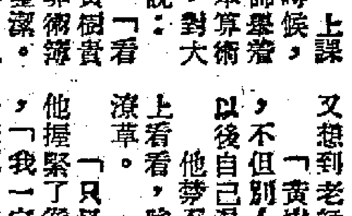

上課的時候，老師舉着一本算術簿，對大家說：「看，黃樹貴的算術簿多整潔，不但別人看起來覺得愉快，以後自己溫習也方便得多。」

汪國森聽着，暗暗翻開自己的算術簿，一看，馬上羞紅了臉。唉！自己的簿子上，寫得亂糟糟的，多難看！他心裏想：「從今天起，一定要認眞做功課。」

下午，汪國森開始做夜課了。他寫完了生字，就放下筆休息一下。這時候，他想到張錦文約了同學到附近球場上踢球的事。

「唉！天氣多好，要是能和張錦文他們一起踢一踢球，那多高興呀！」他拿起筆，趕快做算術題，一面做一面想：「趕快做，做好了去踢球。」

汪國森急急忙忙做完了算術題，正想跑出去踢球，忽然又想到老師的話：「黃樹貴的算術簿多整潔，不但別人看起來覺得愉快，以後自己溫習時也方便。」

他禁不住朝自己的算術簿上看看，唉，字還是寫得那麼潦草。

「只怪想踢球壞了事。」他握緊了拳頭，敲敲自己的頭，「我一定要安心下來，一筆一筆認眞寫下去，不許再想踢球的事。」

他重新坐下來，做算術題，用心地一筆一筆地寫，一個數字一個數字的計算，直到做好了，寫完了。他看看那整齊的字跡，心裏非常愉快，自言自語地說：「以後一定要每天都這樣做！」他帶着輕鬆愉快的心情去參加張錦文的踢球去了。

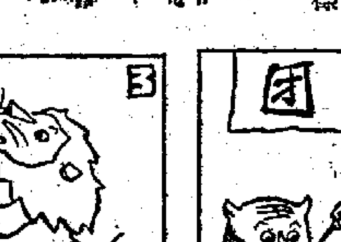

## 明仔

林多畫

皮鞭一揮　弄假成眞

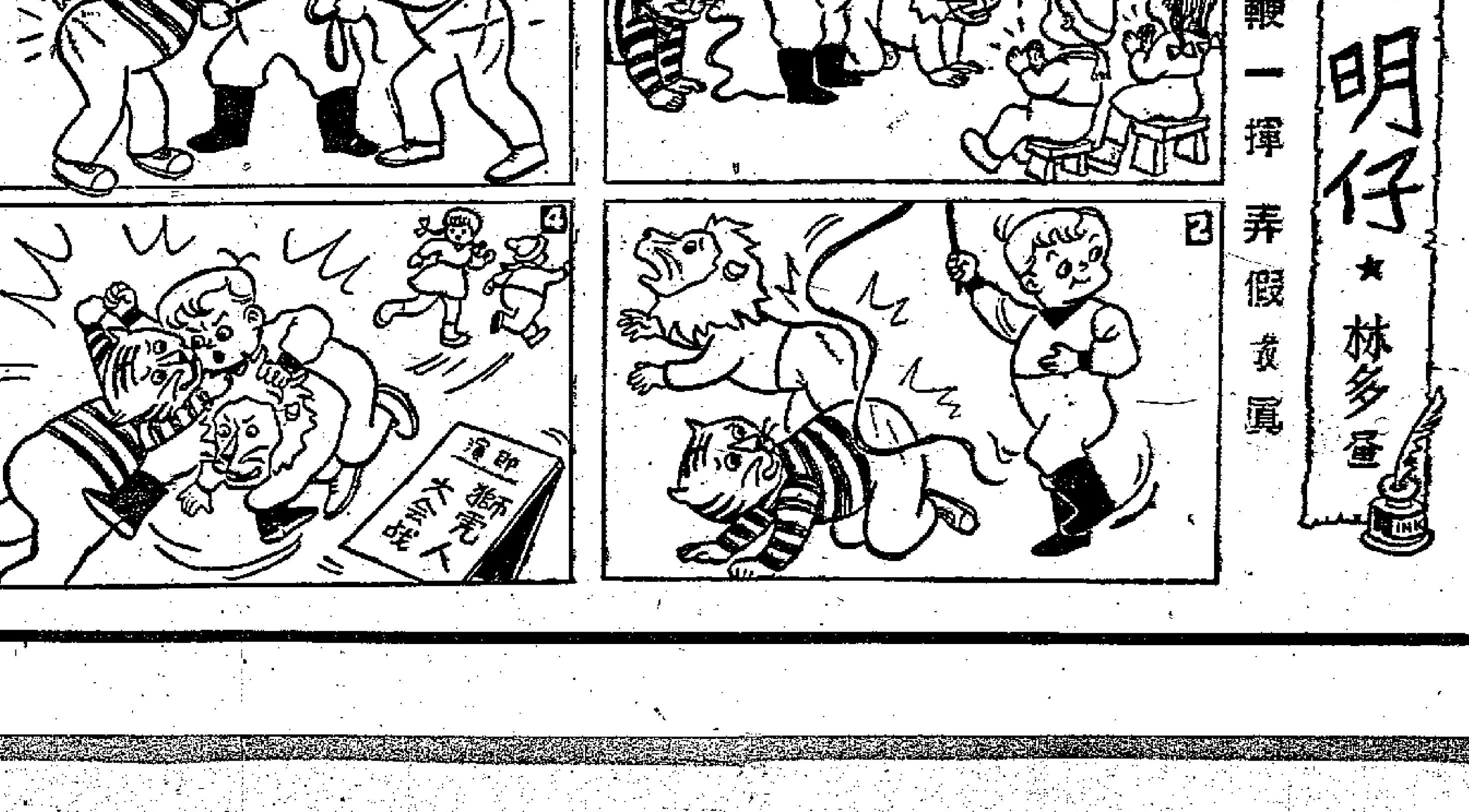

## 風雨斷腸人

影談

對於後生仔與學生哥嚟講，呢套戲在應看之列。爲人父母者亦睇，亦都有益嘅。

本片嘅故事，集中喺陳麗貞（呢個女學生嘅）身上。佢本來係好純潔嘅，在家中有慈母教導，所以佢嘅，在學校又有好友劉志雄時加勸勉，所以佢嘅學科成績好高。點知弊就弊在社會風氣不良，整整下就累到呢個女仔行差踏錯㗎！

呢件事乃係由戰上「做友」而起。麗貞生性未定，亦不知天高地厚，但以爲報上既有譚小姐願徵志趣相同之女學生爲友，而自己又咁寂寞，彼此不妨做埋姊妹吖。點知見到面之時，對方原來係個牛高馬大嘅飛哥嚟，但想靠「做友」而揩油撻了。麗貞心知上當，但又擺唔開呢個色狼嘅糾纏，於是就咁同佢坐條餐室飲茶。此後，飛哥譚更展開一連串之銀彈攻勢，又話買架車嚟請麗貞遊車河，又話要俾四十皮嚟買對鞋畀佢，又話帶佢去電影、作新衫、食西菜，重去新界作水上滑水添。唉，邊處有咁大隻蛤乸隨街跳㗎！有一晚麗貞返學，中途畀佢拋個用汽車載去，話要慶祝阿譚生日咁講。就咁呢一夜，麗貞被灌醉咗，鑄下無窮之錯咯！

飛哥譚何許人也？但本來亦係冇咁壞嘅，壞就壞在踹埋一班豬朋狗友，嫖賭飲佢都有份嘅，久而久之，就成個墮落晒咯。後來騙晒老豆嘅錢，搵到去做賊，你話悲唔悲？雖爲佢老豆喺外埠捱生捱死，做份後生，搵到個錢都寄埋畀佢讀書。眼見親兒如此收場，當會喊得一句句略。

志雄與泉伯兩仔爺，好懂得人情世故。志雄曾一再勸麗貞，叫佢帶眼識人，不可視一生幸福爲兒戲。點知麗貞立意不定，畀盧榮業落咗但，但重以爲自己撈得好，就可以畀老母享下晚福添。要食飯就要捱世界，想靠人爲生乃甚牙煙者，影片已把此點道理講得好清楚。

麗貞有孕而不敢明言呢一段戲，乃係最苦者。一來因爲志雄仍然好愛自己，自己不敢將此事講出；二來因爲慈母體弱多病，畀佢知道就更唔得了。但係此事不能瞞得耐，後來醫生話佢有肺癆，佢老母睇見認婿無人，當堂氣死，而泉伯在旁亦睇得眼坦坦矣。此痛苦之一幕，相信對觀衆都幾有教育意義嘅。

影片結局意思亦好。其時麗貞已含冤死去十餘年，但個女由志雄代爲養大，此時又有個飛哥嚟追佢。小貞聽到志雄複述昔日生母之此事，頓時醒悟勒馬，退返隻戒指畀阿飛。志雄點頭微笑，我諗觀衆亦會點頭微笑也。

丁荔與盧敦都演得好。攝影與配樂亦不時有正斗嘢。

李慕長

## 做完了「工展小姐」

生活漫筆　丁林玉

首先聲明，這不是自我宣傳的文章，只是談談我自己的感受。「工展小姐」不過是臨時的售貨員，工作原是很正當的。可是，有些人對她的看法，似乎帶有另一種的眼光，茶餘飯後，也拿來做談話的資料，所以，當人們一提到這個稱號，我心裏就有一種特別的感覺。其實，「工展小姐」是並不好做的，只有經歷過的人，才知道其中的滋味。

說起來，這種工作雖然十分平凡，很多人都會做，但如果不是和老闆有交情的話，想當份「工姐」，也並不容易。論資格，要中學程度，還要有售貨的經驗，口材還要好，美貌年青等許多條件，而且必要經過考試才能錄用。我本來不過小學畢業，幸而做過幾年售貨員，還靠父執的介紹，才免了「考試」這一關，否則當然落選。

談到待遇，由於老闆的寄望各有不同，工資也有分別。據說最好的每天可拿到十元或十元以上，普通的大約要六七元，但這些多數要穿上指定的制服，有點像「空中小姐」，也有點像「白衣姑娘」，或許也有點像變法的「小丑」，總之，都是爲了加強宣傳的作用。我這一家，工資可算最少，每天不過四元，但好在服飾可以自由，精神上好過一些。

### 表演吃飯

老闆們爲了生意着想，我們每天吃飯都是叫人包辦送來的，所以一天裏總有兩個時候，要在成千成萬的遊客面前，來「表演吃飯」。遇着生意忙時，還要邊吃邊做，拿着筷子來賣東西，這情形是可以想像的，但爲了生活，有飯吃，總算是好了。

遊工展的人，是最儘得「口福」和「眼福」的享受，所以普遍的現象都是，一邊吃，一邊看，一邊買東西。無論大人小孩，都人手一包，多數是「蝦片」，「雞蛋糕」，或者是新鮮「蛋撻」，吃得非常滋味。我們站在擺內，也等於觀看人們的「吃法大全」，甚爲有趣。但最討厭的是：一些儘管很時髦的人，他們拿過「齋鹵味」的手，便來看我所賣的「毛巾」，這樣，如果買不成，恰好替他們揩個乾淨。

### 觀衆和記者

擺位的工作，雖然並不困難，但時間是相當長的，由早上十一點，到晚上十一點，十二個鐘頭，做不慣的人，可眞吃不消，但對體力的勞動，我還不覺得怎樣，精神的虐待，是最難堪的，例如遊客們的「評頭品足」，「出言輕薄」之類，使人很不好受。

在工展，還有一種不大不小的麻煩，就是記者們的到來採訪，和應付他們的談話。很多姊妹，都被大寫文章，有些報紙，還有意加插寫眞，使人啼笑皆非，老闆們當然極表歡迎，還叫我們不要拒絕。幸而我相貌不揚，及早迴避，才沒有成爲「新聞人物」。

工展會像人海的萬花筒，有演不少的悲歡離合，久別的朋友，失散的親人，會由此見面，會在此重逢，產生不少的怨女癡男，也撮合不少閃電的婚姻……

這短短的一個月，在物質上，我雖然值得一百二十四元，但對生活，確豐富了不少的體驗！

（老編：是篇文章，並非想像，完全事實。）

何老大

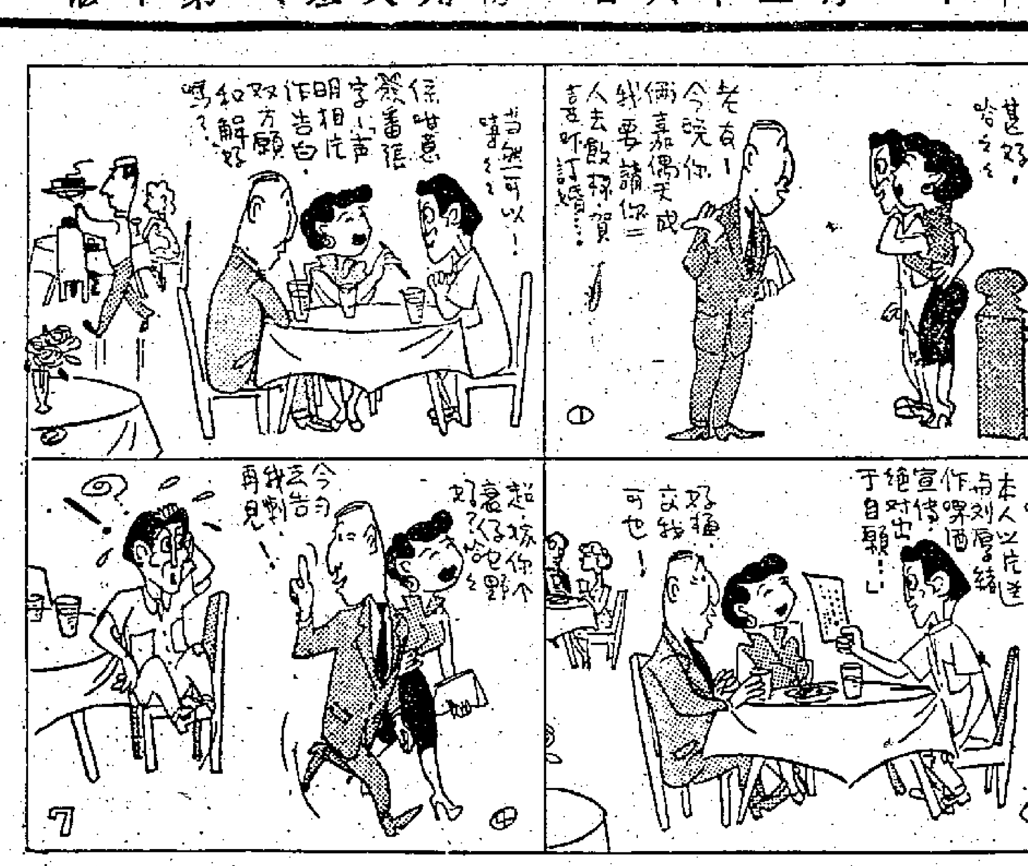

安排香餌釣金鰲

## 魯易士堅納鋼琴演奏

吳維琪

今年是莫扎特誕生二百週年紀念，鋼琴家魯易士堅納三日晚上在璇宮戲院的演奏會，全部都是莫扎特的作品。

偉大的鋼琴家許納波爾（Arthur Schnabel）曾經說過，莫扎特的鋼琴曲是幾位大師中最難演奏的。這並不是說莫扎特的作品充滿了技術上的困難，而是說要把它們彈好是極不容易的。

在今日世界樂壇上，能夠眞切的了解莫扎特鋼琴曲而又能同樣眞切的彈奏的人，實在是寥若晨星。許納波爾已經逝世了，英國的前輩鋼琴家華爾脫·奇斯金（Walter Gieseking）雖然灌了整套莫扎特鋼琴作品的唱片，但是除了琴彈得清麗流暢以外，其他都不能令人滿意。

現在把我在聽了魯易士堅納各個節目以後的一些陋見，簡略的談一下。

### 平板之感

第一個節目是莫扎特最長的一個鋼琴獨奏作品「C小調幻想曲和奏鳴曲」。這二個曲子雖然是在不同的年代所寫的，但是在精神上却是連貫性的。幻想曲的第一段慢板，具有莫扎特作品的特性，那就是音節强弱豐富的變化，在技術上來講，魯易士堅納當然把這些表達了出來，在情調上，這個幻想曲給人的感覺是比較平板的，然而莫扎特的天才中却沒有平板。

接下來的奏鳴曲是一個富有戲劇性的作品，末尾的迴旋樂章尤其充滿了驚奇。大概爲了表現戲劇性和驚奇，魯易士堅納時常過度的誇張了某些部份，把一首動人的詩，變成了技巧的炫耀。可取的是他對踏瓣的控制：這一個樂章有很多切分，善於運用踏瓣是很重要的。

### 美麗的小曲

臨時宣佈加多的一個「D大調奏鳴曲」是時常被演奏的節目，其中的慢樂章非常動聽，最後的迴旋曲快板也是一般人所熟悉的。這一個奏鳴曲彈得比較好。莫扎特的「A小調迴旋曲」可說是他鋼琴曲中最好的作品之一，有些評論家們說，聽這個小曲子可以令人充滿了淚水，因爲你不得不被音樂中的美所激動。然而，那天晚上堅納的演奏却令人失望。

「D大調圓舞曲」和「G大調吉格舞曲」是兩個情調迴然不同的作品，前者靜謐，後者跳脫。這兩個小曲或許是那一晚演奏得最好的了。

### 天馬行空

最後一個節目是人所熟知的「A大調奏鳴曲」，所有傑出的鋼琴演奏家們，都要彈一下這個曲子，同時，這也是大師們所視爲畏途的一首奏鳴曲。前年伊吐比來港，第一個節目就是它，彈得完全不知所云，去年，一位女鋼琴家楚萍，演奏也不大妙，堅納比起他們來，地位都要高得多，演奏當然也高明得多了。這首樂曲非常好聽，任何人彈出來都是悅耳的，堅納的技巧當然是無懈可擊，但是聽來總覺得有缺點，聽了他的演奏，更令人想起許納波爾的話，莫扎特的鋼琴曲，實在不是好彈的！

在觀衆第二次的要求下，堅納彈奏了蕭邦的「F大調練習曲」作品第十之八。他的蕭邦演奏會在華沙得過獎，是比較拿手的，這一個練習曲右手如同天馬行空，是一連串的琶音，左手的分句和切分非常重要，堅納彈得很不錯。聽了他這一段的彈奏，更加覺得他在第一天上來一個全部莫扎特作品的演奏會是一個失策。

## 春燈謎語

美若金無骨，白如天上雲，
愛惜案案容，冷落熟中人，
性比羊羊馴，情同烈火濃，
人間方冷酷，一夕可無君？

（謎底：在本版內）

## 無所不談

**健忘療法**

黃瑛是個很健忘的男人。一次他的妻子叫他去寄一封信，但又恐怕他忘了，所以她在他背上掛了張字條，上面寫着：「記得寄信」。

黃瑛在街上見到甲，甲笑着對他說：「記得寄信！」乙走來，又對他說：「寄了信沒有？」這樣一遇好幾個人都這樣問他。結果他果然寄了那封信，但總不知道爲甚麼每個人都問他同樣的問題。

**節水新法**（星史）

父親：「B仔，點解呢杯茶有點鹹味？」

B仔：「是的，因爲我用我洗了腳的水拿來冲茶。」

父親：（大怒）「誰叫你這樣做？」

B仔：「是你教的，你不是叫我節水嗎？」（人之初）

**虎毒不吃親生子**

阿明常被他父親打得體無完膚，前天又要打他，阿明說：「常言道虎毒不吃親生子，你常常打得我遍體鱗傷，於心何忍。爹爹：你去國泰戲院看看秦香蓮的電影吧！」（客家仔）

**王老五的好處**

如果陳士美是個王老五，就可以安安樂樂的做皇帝的東床快婿了。（昂然）

**度日如年**

冒充顧客搶手錶，兩男子被判入獄。如果准許他帶了手錶入獄中，其中滋味怎樣，深信他另有一番感覺吧！（枯凋仔）

## 影人影

### 德琵雷娜不忘老友　結婚禮餅送進片場

★德琵雷娜與艾迪菲沙結婚了，婚禮舉行那天自是車水馬龍，十分熱鬧，但是美高梅公司製片廠的老朋友們，却因工作不能參加盛典，新娘德琵雷娜不忘老友，特地切了一大塊五呎高的結婚禮餅，差人送到片場去。

★有人說荷里活電影的影響，比教堂的「道理」還厲害，你猜荷里活的教堂「生意」如何呢？據美國報紙統計，荷里活一百人中，每週上禮拜堂的只有六十一點三個，但是晚上上夜總會的，百人中就有五十八點八個。荷里活各公共場所中以夜總會爲最多，游泳池次之，禮拜堂最少。

★占士甸撞車去世……

## 似是而非

均榮

王老五經驗談

做男人，邊個唔當過王老五嘅味道呢？惟獨是我却未做過王老五。嘩！咁豈不是嚇人？唔錯，我自己都驚也。因爲我未出世就有老婆，掛名係娶咗老婆十七年，但還未能說得上做咗丈夫，連老婆的樣係點，除咗知道佢在十幾年前係個拜辦女外，就乜都唔知矣！

原來我鄉下有個風俗，男女在幾歲時就結婚，我還在母胎時，老豆就同人指腹爲婚。及至我三歲時，父親就過世，我隨就跟阿叔來香港，一直都未返過鄉下，故此我同我個掛名老婆未會過面。現在，我雖然知道（母親從鄉下寄來的信所說），我個掛名老婆已十幾歲，而且面貌亦唔醜，還識字添。不過，我確反對就咁就算結合，常寫信叫母親通知佢另找對象。但母親回信却勸我不要在香港搞三搞四，簡直氣煞之至。

我不是要嘗下拍拖味道，實在唔想誤人青春而已。事實上，大家都唔了解，相隔一方，點可能結合呢？想極都唔通，我要擇機會同鄉下搞掂佢。回復王老五之身，好似而家咁！不只難過，而且唔係善法也。

## 我的棋術

### 殘棋的變化（一）

楊官璘撰　王蘭友註

殘棋是下棋時的一個最後階段，如果不能切實掌握運用，那怕在佈局中變上，有很好的佳妙之着，到後來還會功虧一簣的。例如這次穗港棋賽中，陳松順對曾益謙那一局棋，陳方中變佔盡上風，用雙車一馬一兵圍攻曾方雙車一砲缺象，眼看着可以入局，做成必勝的形勢，却着不到曾方那雙象眼鎖喉兵的威脅；被曾一着棋就弄成和局。老練如陳，尚且此失，可見殘棋的不可忽視。而在整盤棋過程中，殘棋功夫，是最後關頭的把要着法。廣東人看人家的殘棋，叫做看棋底，就是這個原因。

下面的殘棋圖局是由楊官璘所擬的，是一個紅先勝的殺局，棋子雖少，變化却有八個。[illegible]殘局的用途，有助於全盤對局，所以可說是實用殘局。照圖中陣勢看，紅方有一車一馬雙兵單相，黑方有一車雙卒雙士一象，可是黑方有一隻走到對方士線的卒子，很容易做殺局，所以在這時間，紅方便可走退馬守和或進馬攻殺的兩種變化。如果紅方退馬守和，那是極易的事，但如果走進馬追殺，因紅方也受攻，所以變化很大，攻錯了着法，那隻馬退不回來防守，便會輸棋的。

### 圍魏救趙

（接圖黑先）將六退一　馬六退五

㊄將六進一　車八進二　士六退五　㊅兵三平二

㊆將六進一　馬七退七　㊇卒七平六　馬七退五

將六退一　馬五進三　將六退一　車八進一

士五退四　車八平六　車四退八　馬三進五

將六平五　馬五進六　將五平四　兵二平一

（紅勝）

着法解釋：㊄黑方如將六平五，紅方則馬五進七叫將，將五平六，車八平四捉士，將六進一，馬七退六摧殺；將六退一，相五進七紅勝。㊅若改爲兵三平四，則黑方卒七平六，馬五退三叫將，將六退一，馬三進二叫將，將六平五，車八進一叫將，士五退四，馬二退四叫將，將五平六，馬四進六叫將，將六平五，造成紅犯長將棋規，當屬於黑勝。所以這着，紅兵三平二，活通馬路，可稱精妙之着。㊆如黑方卒七平六，則紅方馬五退三叫將，將六進一，車八退一叫將，士五進四，車八平六，去士叫將，車四退六去車，馬三退五叫將，將六平五，馬五進六去車，將五平四去馬，紅兵二平一，吃邊卒紅勝。㊇黑方如走車四退五捉馬，則紅方車八平五去士，車四平三去馬，兵二進一摧殺，車三平七，相五進三紅勝。

（黑方）

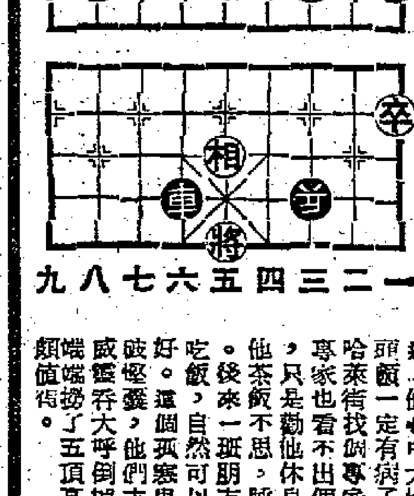

（紅方）

## 頭顱忽縮小

摭拾人天趣史　韋夫譯述

英國人愛幽默，也愛撚化人。倫敦時時發生撚化人的趣事，有了一件，英國的紳士就口頭上傳播出來，久而久之，報紙宣傳，這件趣事便不脛而走，英倫三島人盡知聞了。

誰都知道，出入倫敦交易所的經紀，銀行區及城中心，人們都見到這班紳士穿了燕尾服，還戴了一頂高高的禮帽的。在倫敦，有個綽名叫威靈呑的帽客，他對於高帽最肯花錢，每逢賺到一筆錢，就必定去牛津街那家著名的洛克帽店買一頂新的高帽，還要在帽裏那條皮圈後面，貼上他的幾個金色的姓名縮寫字母。威靈呑很孤寒，只是買帽子一點都不吝惜。他的朋友有名哈代者，撚化人大王也，便把他撚一下。哈代去洛克買了五頂高帽子，和威靈呑的一色一樣，每一頂寬度號碼各不同，一頂大約相差數分以至一寸左右，但號碼牌還是十四號。他們是常同在俱樂部吃午飯的，哈代買通了衣帽間的侍者，偷偷地把威靈呑的帽子換上了另外一頂。威靈呑走時，一戴上，覺得帽子爲什麼寬了一些，但確是自己之物，檢查一下裏面，自己的姓名字母又在，十四號也不錯的呀。如是這般的過了四五天，威靈呑覺得自己的頭顱忽然間縮小了許多，帽子仍然是十四號，心中大懼，以爲頭顱一定有病了，便到專家那裏診視，專家也看不出個所以然，只勸他休息，要他睡眠，不要思慮。他的一班朋友來看他，自然可以把他醫好。這個孤寒鬼才知道是他們搞的鬼，只得穿煲，威靈呑大呼倒楣，但也無端端的撈了五頂高帽，頗值得。


金陵　國民　金華　世界　新舞台　國際　金星
逢日客滿　禮拜請早
東方大成公司出品·發行　大笑片
雲想衣裳花想容
張瑛　吳君麗　白雪仙　歐陽儉
黃楚山　吳中楊　李翠飛　高超合演　劉克宣　許英秀　客串演出　製片 黃誠　導演 黃岱 傑作

中央　環球　多利域　光明　皇宮　明聲　長樂
今天仍映
綠村電台偵探明天空小說
黃飛鴻擂台比武
原著 朱愚齋　編劇 王風　導演 胡鵬
自有武俠片以來最轟動人心門大場面
洪家拳　廣州揚威　無影腳　泮塘藏霸
關德興　曹達華　石堅　劉湛　何玉英　馬山 主演
文華公司出品

國際
即日四場獻映
水火之間
陳娟娟　李清　江樺　章萊　劉戀　馮琳　主演
五點正 玉葵寶扇　下期 流氓警探

紐約·大世界
明月冰心照杏林
中文片上
一點半　三點　五點半　七點　九點半
今天十點半

都城
昨早滿今續映
大逃獄
Big House of U. S. A.
中文片上
五大殺人犯逃獄的經過

樂聲
連日滿今續映
新藝綜合體七彩香艷名片
紅顏禍水
THE GIRL IN THE RED VELVET SWING
美國片　中文字幕
主演 雷米蘭　鍾歌琪　花加利
今早十點　最新卡通

東方
旺到第十一天放映
新藝綜合體
金字塔血淚史
LAND OF THE PHARAOHS
今早十二點半大名片　神威小劍俠

真光
昨狂滿今請早
生死戀
主演 威廉荷頓　珍妮花鍾絲
下期美高梅大名片　魂斷藍橋

太平　麗都　北河　新華　油麻地　龍城
昨日滿座　今日請早定座
出場序 張瑛　丁荔　盧敦　金雷　姜中平 主演
風雨斷腸人
新聯公司出品　倫理巨製

高陞大戲園（電話）27139
鳳來儀最後一天
日場名劇 刁蠻宮主 楚霸伏
今晚 羅成 雄霸金交椅
明天日夜電影 月向那方圓

利舞台
金鳳凰公演
即日晚八點 穆桂英與楊宗保
紅粉金戈

國泰·仙樂
今天第九天映
秦香蓮
頭可斷　氣可忍　寃仇必報　禍難當　恩難還　破鏡不重圓
許劇名著　演員 筱白玉霜 主演
全部歌唱　片上印有全部唱詞

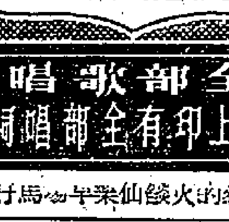

沈常福大馬戲
今日三場　二點半　七點正　九點半

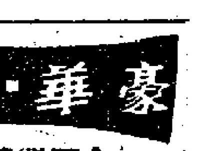

京華
今天獻映
第一部伊士曼七彩中國片
海棠紅
李麗華　王引

娛樂·樂宮
今天獻映
風流皇后
The Face That Launched 1,000 Ships

皇后·平安
今天五場
琴韻心聲
SINCERELY YOURS

豪華·快樂
今天繼續獻映
琵琶怨

象棋國手 楊官璘 編註
棋國爭雄錄
本書三大特點：
（一）內容最精采　本書是楊官璘精選當今一流名手對局編成，南北各家各派着法無不齊備！並由國手詳加評註，陳述得失，對讀者棋藝之提高，有極大幫助！
（二）價錢最便宜　本書厚達一百餘頁，並附有長文介紹楊官璘其人、其藝、其事，只售一元。而且全書盡是「戲肉」，絕無半頁廣告。一本書之份量，超於坊間同類但之三本棋書。眞說得是：燒鵝味道，豆腐價錢！
（三）描寫極生動　本書每局之後都附有楊官璘好友王蘭友的「按語」，對戰況經過、當時氣氛、棋人逸事，都有生動描述。讀之如置身棋壇各次有名戰役之中！
上冊　定價港幣壹元　各大書局報攤均售
不辭北戰與南征，三十英年有霸名，心血此時歸筆底，可從一卷識楸枰。
香港文宗出版社出版

本報澳門分銷處
地址：新馬路二號下二樓
電話：三六九四號